盛京時報

禮拜日中日大祭祝日之翌日休刊
大正元年九月七日 陰七月二十六日
本報價目 每張錢元五枚 每月七角 外埠郵寄每月八角 半年四元八角 全年九元
告白刊例 一行五號字十五字起碼登一次者每行四角登長期者價目面議
奉天大西關外大什字街路北
發行人 一宮房治郎
發行所 盛京時報館
電話 日二一二番 中國三一〇號

論說

論今日外交界之危狀

曩者南北雙方對峙。與我洽者。乃嚴守中立。以速革命之成功。一般國民。以為而今而後。國際交涉。應自迎刃以解之。一日矣。然而統一政府成立以後。內訌迭起。兵變時聞。國本以搖。羣情不附。外人於是乃易其信任觀念。而思干涉。於以保全已得之權利。擴張未來之權利。政府於是乃若為事事為外人所牽掣。而未由自振。嗚呼。現狀之惡如此。其亦革命成功後。所不克預測者矣。

外交之勝利。內政其基礎也。內政不修。則秩序不張。而即可以招外人之蔑視。夫外人非無洽於我者。然究不敵欲謀我者之多。我前以無隙可乘。彼乃廢然思返耳。若夫今日。則內訌之迭起。兵變之時聞。國本之動搖。羣情之攜貳。皆足以為民國前途之障礙者。即皆足以為啓覬納侮之媒介也。爾時縱有一二國。因利害之相反。主持公義。思欲為我援。而情見勢絀。曾何足恃。故在今日而不振刷精神。祛除惡習。力謀所以自助。則莽莽神州。將不亡於一二千餘年之專制政體。而亡於不及一稔之共和政體也。

交涉失利。則責難於外交。顧無可恃之形勢。可恃之後盾。則外交當局。亦祇能以口舌相爭。而無強人以從我之權力也。我所援引之理由縱極正確。而人則慾置之。我固無如之何。然設我國以內。朝氣而無暮氣。人人各勤其業。而不以叫囂隳突為能。則覘國者。寧不瞿然。以為民國。方興未艾之民國。不若以好意為聯絡。為異日締交地步。併以泯釁日之嫌隙。俾大定後。不轉其鋒以向我。夫若此之設想。與今蓄對於我國之著想。不截然二途。而轉旋之機。實仍之在我。由是可知我不我亡。人必無敢亡我者。我民應時時以外交界之侮我為念。而力謀所以自救者。則仍足以聯與我洽者之情。而伐求逞於我者之謀也。然交當局。因應力任其難。而我國民。則尤須振奮自為。祛除惡習。予交當局以可恃之後盾。則庶乎黃裔胄。得免牛馬奴隸之慘劫乎。我同胞盍興乎來。

要件

大總統咨送張振武罪狀(續昨)

此外牽涉多人並及政黨不能宣布約章謂非惟關係湖北安危且關係全國安危者誠如尊論查當時張振武在嘉賓樓開會明目張膽道路皆知且暗煽義勇團長梅占鰲將一營增加兩營誘令石龍川往聯領事團許事成以外交司長為報酬該員等不為所動謀遂無成梅石二員現在可證元洪念其黨羽衆多恐牽全局當將名冊當衆焚燬祝臉江正法王金標係漢口排長頭目解至安陸正法劉朱暫予監禁旋即將劉耀放其餘概不根究始保安靖乃張振武內機關破壞移恨孫武復密遣黨羽四十人分途暗殺當時軍界復開會議欲施張振武死刑元洪始終矜全投鼠忌器力勸赴京贖金四千乃未經浹旬疊據偵探報告伊以委命未下復圖歸鄂密遣黨羽潛歸布置復會悉函將校團不得退伍此函現存杜電統處把持恫嚇抗不解散意欲何居軍民皇皇奔走相告且前次所購機關槍彈除湖北實收外近據藍都督報告來鄂收到接濟之品尚匿交機關槍一枝子彈十萬顆私藏利械圖謀不軌尤為叵測此皆張振武罪狀之大略也此外劇賭種種不法更僕難終凡此諸端或擋案具在或實地可查元洪為保全治安起見實屬忍無可忍因召集軍官在都督府開軍法會議宣告死刑依鄂軍暫行刑令第九十一條共同實施犯罪其行為同等均為正犯決定張方均為正犯依第五十七條凡結黨暴動反亂罪首犯處死刑依第三十九條一人犯各數罪在未經確定判決前如同發覺者為俱發罪如有宣告死刑者不執行他刑決張振武應處死刑依第二十六條凡宣告確定於左揭期限內未受執行者則因時効消滅權其執行死刑限三十年決定張方死刑時効尚未消滅當即電請大總統立予正法毒蛇螫手壯士斷腕危機陷足猛虎決蹯固勢不得不出此者也顧或有謂殺非其地殺非其時殺非其道者責以法理夫復何辭然此中委曲尚有萬不獲已之苦衷武昌當革命之餘于裁兵之會地勢衝繁軍心浮動振武暗握重兵潛伏租界據偵探報告皆謂振武暗託某國人保護如事敗當作國事犯干涉一經逮捕即將召干戈既痛牛靈更讓交涉操切債事誰尸其咎況北京為民國首都萬流仰鏡初非鄰省更異敵邦明正典刑昭示天下揆諸名義似尚無妨此不獲已者一振武席軍務長之餘燄憑將校團之淫威取精用宏根深蔕固投鼠忌器人莫敢攖捲土重來擁兵如故狠子野心更無紀極前此以往殺既不敢後此以往殺更不能千里毫釐稍縱即逝失此不圖噬臍何及況謀叛民國之犯果有確據隨時皆可掩捕此不獲已者二振武分遣黨羽密佈機關屬奸謀敗露應命赴京更懷疑懼居則佩刀盈室出則荷槍載途京鄂之使不絕於軌而機叵測消息靈通一電遙飛全團立變聯電請求舉兵要挾雖有國典亦無所施況振武現參軍政遙領兵權繩以軍法洵為允當且北京軍事裁判尚無完法南中軍法會議尤非一朝人證昭彰手續完備詢謀僉同刑名決定始敢出此此不獲已者三元洪再四躊躇不得不權辦理揆諸事實固屬必然按諸法律亦無大戾此中委曲當為天下所共諒等因准此相應轉行答覆即希貴院查照可也此咨

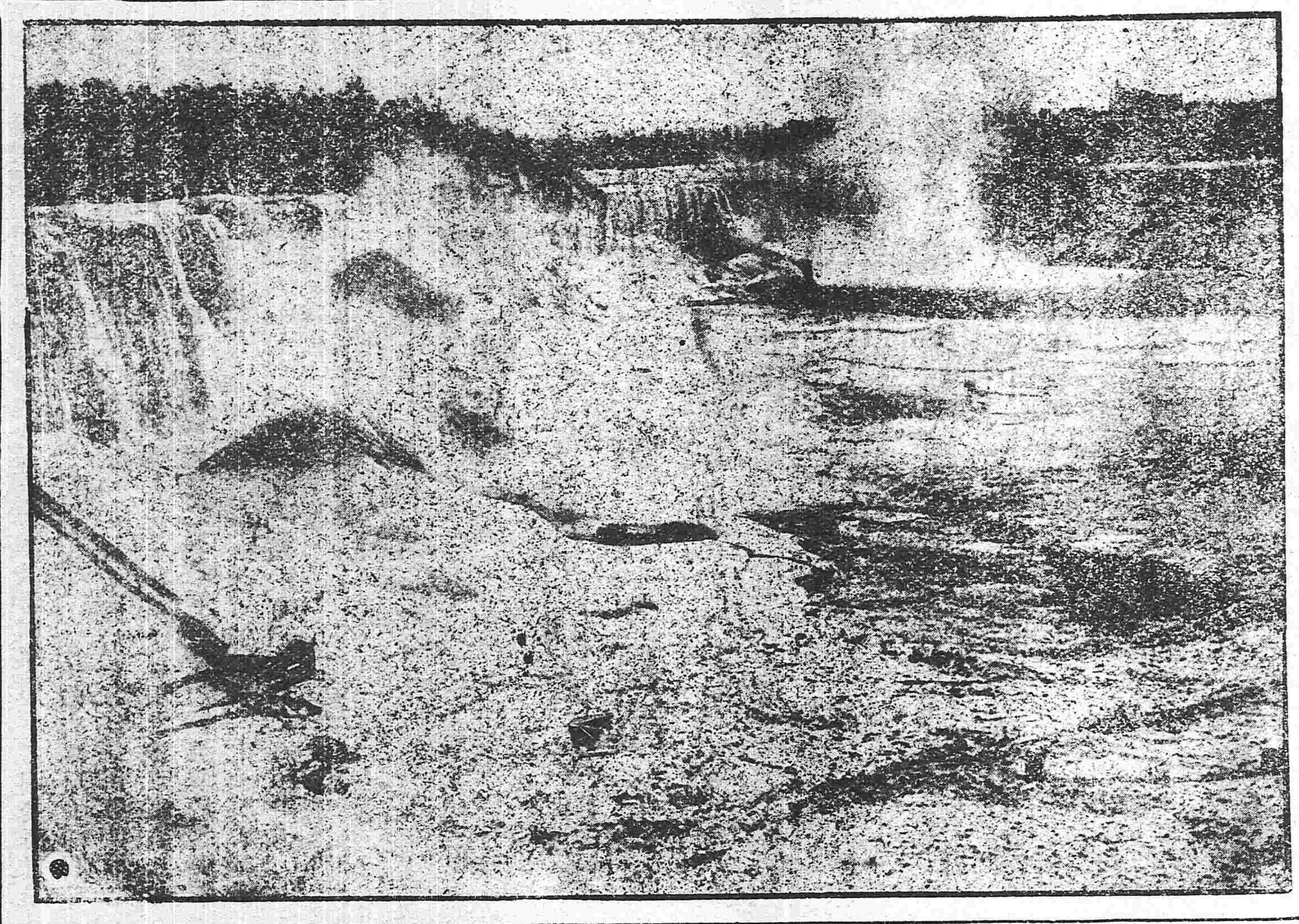
美國乃牙喀拉大瀑布之冬景

花世界

海上有花世界焉其地周圍不過十數里而業花事者數至數千其間奇花異卉爭艷門媚入其室者迷離恍惚眼花繚而心花醉矣花有數種而以長三種為最佳花色既麗花質自清次之則幺泥種花價略賤於長山然較之野枝及花徑等種固勝多矣海上人士之愛花成癖者恒日流連花叢而不忍去自官長以至於平民莫不皆然惟花有含毒質者久戀之必沿及身其毒如點點梅花雖愈必發發則輒死海上人士之為花迷者雖習知之而不能免所謂牡丹花下死做鬼也風流殆指若輩而言歟養花者俗稱保母以其能保護花朶也與孔方兄最稱莫逆凡遊花世界者必以孔方兄為介紹否則即不能入花叢一步也花雖同隸于保母有分自由花與不自由花兩種自由花者一經遊人賞識祇須償其養花費即可以攜之以去保母不能過問也至於不自由花則不能非得有保母之許可及償還花價若干不能領出蓋亦可憐花也花亦分為已開未開兩種未開之花遊人卜晝不卜夜雖花下飲酒或花前作竹林之戲及至酒闌燈燼游客心歸不能與梨花同夢也開有愛花心熱欲效春風催放第一枝須倩孔方兄從中說項報効花樽可數十尊或數百尊不等始可一嘗此中香味噫償亦鉅哉已開花則異是苟具相當之花費即可作入幕之賓伴花眠矣養花者不獨選好花以卜游客歡亦須兼蓄美葉以為襯助然有時花而忽葉葉而忽花此中奧妙變幻無窮非老於花世界者莫能辨之此界最時令會一游至今猶覺花氣襲人花香撲鼻云

三井物產株式會社奉天出張所

總行 日本東京市日本橋區駿河町壹番地
分行 倫敦 漢堡 紐育 桑港 孟買 甲谷他 盤谷 新甲坡 瓜哇 蘭貢 馬尼喇 香港 廈門 臺南 臺北 廣東 青島 上海 漢口 芝罘 京城 仁川 天津 濟參威 大連 牛莊 鐵嶺 長春 哈爾濱

設在大西關外 電話 中國二二七號 日本二二一號 三五

啓者本行開設歷有年已各國各埠通商口岸均設有分行可見本行交易之茂盛所有本廠買大宗之貨物 豆子 豆餅 綿布 洋棉 木材 撫順煤 各種機器 鎗砲軍械 並經理保險 各種雜貨 代理船務等事 ……本行面議為幸 本行主人謹白

往上海定期輪船廣告

西京丸 九月七日(陰七月廿六日) 晌午開
神戶丸 九月十二日(陰八月初二日) 同
大連開 每禮拜四 上海到 每禮拜六 上海開 每禮拜三 大連到 每禮拜六
頭等票日金四十圓(一去) 日金六十四圓(來往)
二等票日金二十五圓 同 四十圓
三等票日金十圓
本事務與及在營口遼陽奉天鐵嶺長春各站均可發賣聯絡船車票
兩輪船現均備有無綫電信以期迭信迅速而謀乘客之便利
南滿洲鐵道株式會社 大連埠頭事務所

日本郵船會社瀛船廣告 由大連埠頭起

山東丸 九月十二日(陰七月廿四日) 晌午開 往門司神戶橫濱
酒田丸 九月七日(陰七月廿六日) 同 往太沽營口
漥田丸 九月十七日(陰八月八日) 前十點開 往門司神戶橫濱
高砂丸 九月廿一日(陰八月十一日) 晌午開 往門司神戶橫濱
日本郵船會社代理店 三井洋行大連出張所 電話(二一〇〇)(四六〇〇)
乘船票由本出張所自買如有乘客請至本所購買

怡生營口開期

本輪准期開往上海風雨無阻輪內裝修清潔上下房艙設備雅宜商女春坐搭異常穩妥茶水清潔殽饌豐盛茶房人等侍奉周到貴客早降營口今已掉期每逢星期五在營口開船
陰歷 八月初三上午開 八月十七上午開 九月初二上午開 九月十六上午開 九月三十上午開 十月十四上午開

和生營口開期

陰歷 七月廿五中午開 八月初十中午開 八月廿四中午開 九月初九中午開 九月廿三中午開 十月初七中午開

怡和行 怡和生輪船棧房 謹啓

橫濱正金銀行奉天支店

奉天城內四平街 電話十二番
資本金四千八百萬圓
公積金壹千七百五拾萬圓
總店 橫濱
支店 神戶 東京 長崎 大阪 倫敦 里昂 紐育 桑港 孟買 布哇 哈爾濱 牛莊 香港 上海 長春 東京 北京 大連 旅順 營口 遼陽 鐵嶺 漢口 天津

命令

●臨時大總統令 (九月五號)

茲按照衆議院議員選舉法第三條制定衆議院議員選舉日期令公布之此令

▲衆議院議員選舉日期令

第一條 各省及蒙古西藏青海議員選舉日期均依本令行之前項規定遇有必要情形得由初覆選舉監督或該管地方行政長官呈報選舉總監督或選舉監督酌量延期但至長以十日爲限選舉總監督或選舉監督決定延期後呈報於內務部

第二條 初選舉於中華民國元年十二月初十日舉行

第三條 覆選舉於中華民國二年正月初十日舉行

第四條 籌備日期與選舉日期有關係者以內務部令定之

第五條 本令自公布日施行

海軍總長劉冠雄呈請任命李鼎新李和林葆懌吳振南爲參事曾兆麟劉華式吳紉禮呂德元施作霖爲司長應照准此令

工商總長劉揆一呈請任命洪翼昇陳其殷爲參事胡國祥袁思亮張嘉森梅盛南爲秘書施哲陳傳胡鄭禮文徐家楣余煥東振軼歐張景兆劉謙爲技正正祖邵林大閻單鎭厝振鵬常運衡李漢丞吳在章李倬陳承修林光民徐世綸文督高近宸郭宇瀚諸翙賀之才關文彬俞鑅王治昌周與李激夏循塏錢永銘郝樹基顧德鄰余懷清謝淵爲僉事應照准此令

任命何宗蓮兼署察哈爾副都統此令

任命欒駿聲爲吉林高等審判廳長此令

▲海軍部官制

第一條 海軍總長管理海軍政統轄海軍軍人軍屬監督所轄各官署

第二條 海軍部職員依附表所定

第三條 海軍部總務廳掌事務如左 一關於機密及海軍文庫事項 二關於典守印信事項 三關於徵發物件表報告及統計事項 四關於各項公文函件之纂輯保存及收發事項 五關於部內文官任用事項 六關於部內風紀事項 七其他不屬於各司事項

第四條 海軍部置左列各司 軍衡司 軍務司 軍械司 軍需司 軍學司

第五條 軍衡司掌事務如左 一關於海軍軍官軍佐及軍用文官之進退任免轉補事項 二關於調查海軍各項人員事項 三關於考績表兵籍戰時名簿及軍用文官名簿事項 四關於保管軍官軍佐軍用文官及戰時職員表事項 五關於編纂年格名簿事項 六關於恩賚敘勳記章褒章及賞給事項 七關於休假事項 八關於廢兵處置事項 九關於海軍軍人結婚事項 十關於海軍軍法事項 十一關於海軍司法官及海軍監獄職員之考績事項 十二關於戰時捕獲審檢所事項 十三關於海軍監獄事項 十四關於赦免及在監人之處肯事項

第六條 軍務司掌事務如左 一關於海軍建制及編制事項 二關於戒嚴事項 三關於艦隊配置事項 四關於海軍旗章事項 五關於各艦隊軍紀風紀事項 六關於海軍禮節服制徽章事項 七關於海軍戰時各項規則事項 八關於海軍航路及關於海軍之運船義勇艦等航路事項 九關於測繪江海各綫路軍港要港等事項 十關於調製頒布航路圖誌及航路通則等事項 十一關於領海界綫事項 十二關於萬國航行椿十事項 十三關於查沿調沿江海燈塔燈椿浮椿等事項 十四關於航海之保安及頒布航路警報等事項 十五關於航行應用時表器圖籍測之項等分配等事項 十六關於航路人員之考績事項 十七關於海軍醫院及海軍紅十字會事項 十八關於身體檢查事項 十九關於診斷傷病之免除兵役各事項 二十關於防疫及衛生事項 二十一關於衛生人員之考績事項 廿二關於衛軍人員統計及衛生船員學術研究事項

第七條 軍械司掌事務如左 一關於江沿海水雷魚雷要廠械及各艦隊槍砲配置事項 二關於海軍臺壘及砲營庫橋梁碼頭燈塔燈臺浮椿等之建築修理及管理事項 三關於海軍之槍砲水雷魚雷火藥子彈及其他一切軍械之制式支給交換檢查事項 四關於海軍所需機器用具材料之制式支給交換事項 五關於海軍通信用氣球用之器具材料理事支給交換事項 六關於各項器具材料之鑑項其檢查事項 七關於船塢之設配及管理事項 八關於艦艇之製造修理事項 九關於艦艇購買監察等事項 十關於海軍各軍械之製造之購買等事項 十一關於海軍各項器具材料之修理造修理購買等事項 十二關於軍械人員之考績事項 (未完)

東京專電

●另定祭日之勅令

初四日官報勅令宣佈所有日本祭日中删去孝明天皇祭(一月三十日)及明治天皇天長節(十一月三日)另設明治天皇祭(月七三十日)及今上天皇天長節(八月三十一日)

●德親王已由青島放洋

據青島來電云德國參列大葬代表哈印利費親王已於初四日上午八鐘時由海參威駕坐德艦駛抵本埠擬於初五日晚啓節放洋赴日

●英艦隊組織儀仗隊

英國政府擬在此次日本大葬時特由極東艦隊組織儀仗隊五百名赴日參列以盡同盟國之厚誼昨已咨照日政府矣

●駐日奥比兩國新使入覲

新任駐日奥國大使密爾列爾氏及新任駐日比公使路威爾堅氏日昨均覲見日皇奉呈國書並蒙准拜謁先帝梓宮

外電一束

●意土和議有必成消息

倫敦電轉述土京來電云意土兩國頃在瑞西開講和談判頗有進步現閱該會議暫行停議因調查某項條件之故目下土國官憲均確信和議必成云

●土軍隊之暴行

據倫敦電云土國軍隊頃在孟的揑克羅國交界伯鄰地方對于基督教信徒大加殺戮行村落小邑數所因之全滅虐殺婦女小孩若屠牛馬然

●社會黨開聯合會議

據倫敦電云德國社會黨七十六團體昨開聯合會討議生計困難問題決議要求政府對于生計上之必需貨品均免關稅及改變保護關稅政策

●法派大隊入摩

據倫敦電云法國政府因摩洛哥之形勢復又危急異常憂慮已派軍兵五萬八千渡海入摩又費滋城西部某地方土匪蠢動已由喀查普蘭埠派兵勦討

●舍維齊被捕

倫敦電轉述土京來電云埃及國民黨員舍維齊前曾煽動該國人反抗英國該員頃又與謀戕英國希基那將軍之罪犯有牽涉已被英官逮捕並發見罪跡証據多件

共和肇國記

●中英西藏交涉問題

中國在西藏用兵駐京英國公使據條約照會抗議一節屢經登報茲聞英國提出條件約有四項(一)不准中國在藏用兵(二)中國行政不干涉西藏內政(三)英國駐紮代表者於拉薩以擁護商務上之利益(四)中國政府不承認以上各項英國亦不承認民國云云日前政府接到抗議之下預先聲明川軍西征非遵奉政府正式命令嗣經外交部參事唐在復與英使朱爾典直接交涉謂西藏爲中國領土有自由用兵權貴英使何得關涉英使謂西藏與印度毗連中國用兵一則煽動印度影響實大再則英國在藏之商業亦有關係倘必派兵進藏恐兵連禍結阻碍商務擾亂印度萬難避免英國爲維持秩序起見應即遣發軍隊分駐要地唐參事謂貴使既如此意見具本員商准政府酌量應答復由是政府遂決議日前特電令川軍尹司令昌衡所有軍隊均駐紮察木多勿至拉里云

●關于西藏問題

某政界人云中國現値內外多事由英國政府提出如此要求實屬抱歉惟此次電致尹總司令官停止派兵進藏一事並非遵守英清條約是則閣議之結果基其自由意志並對于英國政府俟再開國務員會議詳細研究後甫能詳覆云

●大總統對於遷都之意見

孫中山前在萬生園忽發生遷都之議都中人士深爲驚異昨聞大總統聞此消息後會與某某國務員私議以中山此議固純爲保護主權熱心所感動予亦極爲贊成惟事實上阻碍甚多恐一時斷難實現祇可有待將來

●皇太后派員唁東取消

明治天皇御大葬時隆裕皇太后擬派專員一事已誌前報茲聞該議與內務府協議結果因有碍難實行現已取消云

●質問不願用兵蒙古之辦法

初一日大總統曾交蒙藏事務局密件一道略謂現在庫倫獨立未消科布多亦已失利洮南各處亦極擾亂政府萬不得已將以兵力鎭懾而蒙古各會復連次呈請暫緩用兵固屬期望和平起見惟蒙亂愈延愈甚恐至不可收拾應質詢各該會果有何消弭亂萌及取消獨立之切當辦法政府亦樂採擇如無辦法亦不得以空言阻碍政府之政策云云當日該局因姚總裁並未在京亦未敢擅定辦法

▲國務院紀事 (九月三日)

一法制局審定教育部中央觀象台官制草案請提出國務會議

一皖督來咨津浦火車貨捐現由四省委員會同妥擬辦法再行赴京協商

一直隸都督咨准順直臨時省議會咨送議事細則及旁聽規則請公布等因希查照

一藍天蔚函稱所有經手款項造具收支報告分別布陳請查核

一參議院咨請飭催廣東都督遵照院議迅飭該省臨時省議會備章公布

一直隸都督咨據岳都司回稱五台山喇嘛僧等已安抵山寺並取五台知事回文呈請銷差

一黑龍江都督咨准江蘇都督咨討論劃分國家地方稅費一事甚表贊同催來咨加稅釐厘及廢除引界等議目前似非所宜

一問署川督胡景伊電呈籌邊四策改建西藏爲西康省之條陳國務院如何會議 答現因藏事未竣擬從緩辦

一問黃克強君確於何日來京有無確報 答尚未接到確報惟昨在孫中山處見有黃君覆電有一星期內到京之語

一問政府現議對於科布多之辦法除飭甘督辦理援救外尚有如何政策 答政府固有正當對待惟因尚未施行未便宣布

一問恆台軍隊已三月未發餉項昨該處商會電告政府請撥的款是否確有此事 答已交陸軍財政兩部會核

一問蒙藏統一政治改良會對於蒙古各旗之札文以總理衙門自稱察哈爾蒙古總管前已電致國務院飭令該會答覆現該會已呈覆到院否 答尚未呈覆

各園 陰曆七月

慶豐 本園開設

四風陣 王長奎

天桂 開設在小

天仙 開設

哈爾濱道裏閱報諸君 九月初一日起

九宮

●黃克强何日來京●

刻聞黃克强有電到某處據云現因病未全愈于近日內恐不能北上云云

●孫中山不贊成停辦國民捐●

停辦國民捐問題財政部前曾提議昨孫中山聞知此舉特致函總統府詢問是否果有此項提議并謂據文所聞華僑對於此項輸捐熱度頗高文尚擬設法提倡務使集有成效若以進行稍滯遽爾停辦實爲因噎廢食云云袁已飭函覆明尚無停辦之決議

●政府位置直督問題●

直隸都督張錫鑾經省會二次彈劾政府已有勉從輿論之意已將張督收回另簡賢然未即發表者係因人材問題故爲躊躇政府擬以馮國璋充任而直省會及紳民等聞此消息頗示反對聞已會議謂馮爲大總統最親信人員將來必不能與民同好惡且馮當直人公舉王芝祥爲都督時彼卻暗唆將校團員鼓動軍隊出而干涉並行嚇唐總理不得用王爲直督恐迨至今日彼卻運動政府謀此位置如政府有此命令省會與紳民決行羣起否認

▲直隸省會此次向政府彈劾都督張錫鑾該呈內容聞極得體大略以都督爲省民之長不堪勝任者必請政府去之而政府將來果簡賢任能名實相符省民當無不歡迎云

●大總統提出重要外交案●

初二日總統府召集國務會議入總統另有密要外交案一件提出會議探係科布多辦事長官帕勒塔及吉林陳昭常都督先後密報蒙古軍隊雜有某國藍牌陸軍並殲防新軍多名現已擒獲數名訊有供詞請示辦法等情業經軍事洋務兩處分會外交陸軍參謀各部議定辦法於初一日午後六點由洋務參議處蔡廷幹提調呈請大總統於星期一日(即初二日)提出國務會議

●通州兵變餘聞●

通州自遭兵燹人民蕩析離居饑殍不繼者比比慘狀殆難言喻日前雖由地方人民代表請求政府頒米千石振卹災黎無如災戶衆多室空如洗城垣左近並無售糧商店昨幸經救急會麥敎士急助米三百石災民始得覓食並聞姜軍統對民甚爲抱歉對兵甚惜名譽並云養兵原爲護民今致民反受其害是余之過也卽慨助銀二千兩李道助銀千兩中國紅十字會助銀洋三百元獲此只救燃眉尙望執事諸君注意速卽接濟糧食一面安置被搶之戶天氣漸涼凍餒堪虞幾輔咫尺總以勿令一夫失所爲宜

●駐外各代表挽留陸總理●

自陸總理提出辭呈後駐外各代表均有電來京挽留陸總理昨日駐比駐美三代表又有電來京謂唐內閣成立未久卽行解散陸內閣又有搖動之勢若內閣再行改組無論混合內閣制政黨內閣制必須數日之後方能成立然外患日迫內訌紛起豈可又陷國家於無政府之地位致啓外人實行干涉之漸仍請大總統勒令陸總理即日銷假視事重以國本

奉天省議會議案

●咨覆議決交議組織奉天興業銀行一案●

爲咨覆事案准都督交議組織奉天興業銀行一案於七月二十二日會議僉以興業銀行之設爲推廣實業起見因商股難籌招集故由官撥款三十萬元先立農業銀行以救濟目前農業之失植而立將來勸業銀行之基礎俟商股招滿百萬元將官款提出改爲完全商辦易名曰興業銀行此種計畫似尙可行惟原案內稱招股不滿三十萬元應附屬於農業銀行官督商辦招股滿三十萬元卽易爲興業銀行官商合辦云云本會反覆討論未敢强爲贊同茲擬原定資本爲三百萬元先招股一百萬元分三期招齊第一期自招股章程公布之日起六個月內招滿四十萬元即易名曰興業銀行爲完全商辦其原有農業銀行之資本三十萬元由興業銀行成立後每月按五厘給官生息第二第三兩期亦各以六個月爲限繼續辦理計十八個月足商股一百萬元再提出三十萬元歸還官款似此變通辦理官無所損而商不滋疑實力進行當無阻碍其他總綱及招股詳細章程仍應由主管官酌訂經本會公認後再行公布施行此本會議之此案決結果也當經表決通過相應咨覆都督查照施行須至咨者

右咨

奉天都督

▲二十一日

奉天都督錫爲咨覆事案准議決交議組織奉天興業銀行變通辦法等因一案已札行勸業道按照所議辦法詳細籌擬呈候核辦相應咨覆貴會請煩查照須至咨者

右咨

臨時省議會

●咨爲催辦預警案●

爲咨請事案查前諮議局卷內前淸宣統二年十一月間奉前督部堂錫札交預備巡警一案當經前諮議局議決呈請公布施行在案查預警一項果能認眞敎練實有補助正警扞衛地方之力特地方官平素漠視不知加意提倡雖存其名究失其實故年來鮮加調查各城奉到通知後有已經舉辦漸著成效者有雖辦未能力行者亦有未經置議者未辦者固無論已即已辦漸著成效之處日久不加整頓恐雖辦亦與不辦等在常時尙可緩視近則邊境不靖遍地胡匪滋擾若不提倡預警何以禦外侮而淸盜源擬請査照前案再行通知其已辦者加意整頓未辦者趕緊舉行務使處處有守望之助心人人有自衛之能力庶於靖盜之方不無裨益本會爲保衛地方起見相應咨請都督查照施行須至咨者

右咨

奉天都督趙

▲九月初三日准

奉天都督趙　爲咨覆事案准省議會咨開案查前諮議局卷內前淸宣統二年十一月間奉前都督部堂錫札交預備巡警一案當經前諮議局議決呈請公布施行在案查預警一項果能認眞敎練實有補助正警扞衛地方之益待地方官平素漠視不知加意提倡雖有其名究失其實故年來詳加調查各城奉到通知後有已經舉辦漸著成效者有雖辦未能力行者亦有未經置議者未辦者固無論已即已辦漸著成效之處日久不加整頓恐雖辦亦與不辦等在常時尙可緩視近則邊境不靖遍地匪盜滋生若不提倡預警何以禦外侮而淸盜源擬請查照前案再行通知其已辦者加意整頓未辦者趕緊舉辦務使處處有守望之助心人人有自衛之能力庶於靖盜之方不無裨益本會爲保衛地方起見相應咨請查照施行等因准此查預備巡警前經通飭照辦已先後據各屬呈報舉辦在案茲准前因除通飭切實辦理外相應咨覆省議會查照可也此咨

▲勇哉兵歟哀哉民也(湖北)

襄陽自叛將張國荃逃後稍稱安堵近復有林鵬飛繼之而起林爲劉公部下標統性桀驁不受節制在襄陽日事搶刦劉公久欲除之而慮其黨衆未便造次然嘗談間時以他詞勵之林腰纏已富知久居於襄終必覆敗逎煽惑部下兵士意欲他遷劉公偵知其情特托名商確軍事請林至司令部欲就此執之也詎機洩林爲先發制人計率同部下暨匪徒多人至司令部圖殺劉公幸劉公戒備甚嚴揮衆出而禦之兩方激戰六小時槍彈飛馳終以勢孤大潰率百餘人向河道而去是役也兩軍傷損無算商民被殃及死亡者不可數計哀哀襄陽何多事乃爾

▲娼寮亦須提倡乎(廣西)

桂垣營州娼寮開辦多年自光復後甚爲冷淡承商無力墊餉遂乃停歇後都督以地方稍靜因核准規復招商承辦以裕餉源現已有商民何家祥等呈稱每年願繳餉銀一萬二千元並繳呈簡章十一條已經警廳批准立案出示保護並擬由民政司派委幹練警官一員督兵數名常駐原有公所內以資保護所有月支經費應卽按月由請廳領給發云

●咨爲議決提議包攬大段遺害殖民宜設法取締一案●

右　咨　奉天臨時省議會

爲咨請事案查本會議會法第一章第八條內開本會議決案咨報都督公布施行等因於本月初十日會議提議包攬大段遺害殖民宜設法取締一案僉以此案爲包荒網利違禁營私設法取締係謀社會民生主義但相沿已久病痞難除每出一荒原爲殖民起見而漁利之徒遂巧爲運動揑掛多名包攬大段轉相售賣貧民欲領地則已晚欲轉買而價昂是殖民反以病民也亟宜設法取締使殖民政策不至被地棍所隔阻惟舊放荒地凡被包攬轉賣多有轇轕不淸實碍殖民之前途應咨請都督通飭蒙荒各地方官認眞淸查懲辦以重民生此本會議決此案之結果也當經表決通過相應鈔錄提議原案理由辦法咨請都督照議施行須至咨者

計咨送提議原案理由辦法淸摺一扣

▲八月二十日准

奉天都督趙爲咨覆事案准貴會咨開查本會於本月初十日會議提議包攬大段遺害殖民宜設法取締一案僉以此案爲包荒網利違禁營私設法取締純係謀社會民生主義但相沿已久痼習難除每出一荒原爲殖民起見而漁利之徒遂均爲運動揑掛多名包攬大段轉相售賣就懇之貧民欲領地則已晚欲轉買而價昂是殖民反以病民也亟宜設法取締使殖民政策不至被地棍所隔阻惟舊放荒地凡被包攬轉賣多有轇轕不淸實碍殖民之前途應咨請都督通飭蒙荒各地方官認眞淸查懲辦以重民生此本會議決此案之結果也當經表決通過相應鈔錄提議原案理由辦法咨請都督照議施行計咨送提議原案理由辦法淸摺一扣等因准此查包攬轉賣最爲墾荒之害此次西昭王出放荒地本都督早經計及業已分飭荒務局及遼源州恆爲查禁嗣據該局等先後俱稱尙無包攬大段之事惟一般地棍借端招搖欺騙者勢所不免且地少戶多未得領地之人亦難保不無影響之談等語復經批飭仍隨時嚴查禁止以重荒務等因各在案茲准來咨並所擬新舊蒙荒取締各辦法自爲社會民生謀幸福起見事屬可行惟查西昭王呈請開放此荒時即經聲明以荒抵債所有各戶代還京外各處積債者均已照訂合同撥給荒地茲若一律只准領三方則借款多者勢必孕起爭端茲擬凡屬局訂合同各債戶自應查照原借數目核算撥地不准格外多領並不准加價轉售如有非債戶領地者應仍照所議甲乙丙丁四條辦理至舊放蒙荒有無錯亂地址種種轇轕各情事亦應分飭蒙境各地方官隨時認眞淸查切實辦理並一面出示曉諭各業戶起照升科以興地利除分飭外相應咨覆貴會請煩查照此咨

右咨

臨時省議會

中華民國元年八月十九日即壬子年七月初七日

又收入常年捐款之報告

王景勛　五十元　眞武廟　四元
五聖殿　二元　關帝廟　一元捐

▲●劉民鑄●濟●務●所●今●將●首●
●視●龔●君●聘●羅●募●集●賑●捐●
●數●目●銜●名●列●左●

慶趾仁　趙孝行　呂聯五　許桂馨
劉　劍　李明　喧　劉承麟　李香
亭　黃亭九　陳榮煊　以上共二十
三名各捐洋貳元　唐翰亭　郭闕亭
安錫淸　劉煥亭　以上四名各捐
洋一元五角　共官帖二十七吊折換
鈺　修雲翰　韓耀垣　馮鶴亭　籍祉
作霖　才壽山　高旭東　張紹文　高
陳星斗　戰書甲　陳興齊

(未完)

來件

▲私立第一女子小學校募捐簡章

第一章　宗旨

第一條　籌足本校經費爲推廣敎育振興女學維持私立學校永久爲宗旨

第二章　開辦經費

第二條　本校開辦經費以五千爲足額

第三條　由發起人担任募集開辦經費三分之二由各界贊助人担任募集三分之一

第三章　募捐

第四條　本校之募捐分爲二種一爲常年捐一爲特別捐常年捐由捐助人自定以若干元爲限至於交款時期亦由捐助人自定特別捐不拘何時捐項亦不拘多寡捐款交本校收捐處隨時收納

第五條　各界在省城捐助者由省城民生日報及醒時白話報商務印書館代收外府廳州縣及外省有收捐處者由收捐處經收無收捐處者交募捐人代收無論經收代收均付與蓋有戳記之收據以招信用

第六條　各界之捐助金按次登載報章以彰功德

第七條　本校募捐人員由發起人及贊助人担任向各界募集

第八條　本校募捐總事務所設在小西關大街胸郎磨房西邊同私立第一小學校內

▲奉天孤兒院收入特別捐款之報告

何止敬　二元　蘇太太　五角
崔毓枝　五角　英太太　五角
劉太太　五角　王太太　五角
白太太　五角　郭太太　一元
呂太太　一元　王太太　一元
孫太太　一元　馬太太　二元

讀者俱樂部

▲寄語晉省排外黨還
華盛效尤尤甚民會
俱進會之攻擊不
遺餘力其事務所號爲
萃珍廬皆自宦外或爲盜逃
未聞一議正吏升平其濫乃覺眞當
此直士村專門學之帖運逐鹿恨不
將一切宦游歸諸掃除將所有要津障
其同人一一占據部人一言然罄去矣
毫無重要即以排擊亦無人力軍人
以反汗特爲等鬼蜮之技倆未免觸了
欲令繼起以往酒自估惡悔再屬症
噬臍必以最後之手段補償看汝等有
幾何頭顱也哈哈汝等其愼之

(東魯晶政第二)

▲共和告成一般人之幸方
庶幾得享自由之幸福不圖反爲
強有力者所掣肘一切不得自由
之故各執一自是之見以辨乃爲黨
▲是非之界本屬分明乃爲黨且
强詞奪理以爭是非有定論者奚不
頭昏眼花不辨是非之點有亦何貴
乎有言論
▲中山與黃克强皆爲民國之偉人
顧不能分其優劣今者中山北上而克
强竟中道而止論者不能無軒輕
▲黨同伐異古有明訓各黨之所以
極力排斥者其殆深味乎斯言。
▲爭權奪利近年來已成習慣不辭不過
於民國成立後益見國民之進步耳(笑)

▲特別廣告▼

新到東洋西洋大電影并美女演藝

自九月五日起至九月九日
每晚七點鐘開演十一點鐘止
特請諸位枉駕小北門內

會仙茶園

電鈴等件機器材料五金雜貨一概俱全不誤主顧

本局前發之長期免票一律收回作廢恐商民人等未及週知特此登報廣告
交通部吉長鐵路局啓

小說

女豪傑 （廿二）

姑娘你幸虧和這隻船碰見 咱們還可以會合在一塊兒 要不然 恐怕這一輩子 也見不着了 我自從和你分手之後 我就坐輪船到了飛忽島 找看中野醫院長 龜式夫太毅一問 纔見我兒子 在他病院裏養病哪 今天個這輪船過個島 我就帶着他回家 沒想這麽幾天的工夫 你又遇見這麽些個險事 我想咱們既已離散了 如今又會聚合在一塊兒 這實在也是天幸 說完遂指着旁邊兒 一位年輕的人說道 他就是你們在海島裏見的那個人 你們可以見一見 那個年輕的人 當時摘下帽子 與姑娘行禮 姑娘這才想起來 與他面善的緣故 兩個人說話之間 船已經走了好幾十里啦 等到姑娘給船主和辦事的人 道謝的時候兒 船已經到了長崎的岸了 江永康這才帶着自已的兒子小謝 和的姑娘回家 先看看自己房子 是燒的怎麽樣了 等到了家門口兒 一看左右的牆壁 全都好好兒的 並沒燒壞 就是左邊兒街坊家 兩間草房燒了 自己這才放心 推門兒進了屋子 一看自己妻子 正在地下坐着 手托着腮帮子那兒想甚麽的光景 滿面的淚痕 這才知道並沒受火災 山木蘇氏一看自己的爺們回來了 吓了一跳 站起身來說道 你好容易辛辛苦苦 救的那個姑娘 現在又叫匪人捉拿去了 這句話還沒說完 姑娘就進來了 山木蘇氏 不由又大吃一驚 問姑娘道 小姐你不是被匪人捉拿去了麽 怎麽會又脫了身了 姑娘把前後的事情 一五一十的一說 一會小謝也來了 母子相見 又悲又喜 自不必說 再說江永康 必想自己的兒子 與姑娘有這麽点兒意外的緣分 而且彼此的搭救 情義深厚 姑娘的相貌既是美麗 性情也極柔和 我如其要是不給他找個安身之處 日後一定還要落在匪人手裏 真若至他結婚 自己既得了賢歸 姑娘也有了准準地方兒 一舉兩得 倒是不錯 可就是不知道 姑娘心裏怎麽樣 除外有甚麽鍾情的人沒有 自己己心裏揣摩了好幾天 也沒好意和姑娘提 等到家 一看家裏全很平安 于是娶姑娘的心 又想起來了 可又不知道 小姐的心 局自己兒子合式不合式 遂就讓小謝 天天兒和姑娘在一塊兒待着 談談所學的學問 爲的叫姑娘知道他學問好 生他那愛慕的心 沒想姑娘自父母死後 深恨自己的命運過壞 心中又是傷心 又是氣悶 出門子的心 一点兒也是沒有了 就連江永康 待自已的這番好心 自已也不明白 永康知道這個緣故 遂叫小謝 帶着姑娘 天天兒到那個好景致的地方兒 解他那個愁煩 姑娘本來不願意出去 可又不忍得違背永康的意思 强强天天兒去溜達溜達 過了幾天 心裡倒暢快了点兒了 永康心中暗暗歡喜 打算着他身子再精神精神 當面和他說這個事親 沒想婚姻沒成 姑娘的禍星又到了 再說太享他們這一黨 自從在海裏遇了淑之後 偸偸兒的又回了家了 天天兒吃喝嫖賭 無所不爲 一天這些匪党 忽然在道兒上 碰見這瑚姑娘 身上穿的狠乾淨 後頭跟着一個年輕的人 一邊走着 一邊兒和姑娘說話 大家全知道 這是江永康的兒子江小謝 大家想着怪 說這姑娘一個人兒 他怎麽又會回來呢 于是乎大家商量 打算趁姑娘 在外邊兒遊玩的時候兒 搶了去再送給太享 于是他們這些匪黨 在各處又安排好了 姑娘還不知道哪 還是天天兒和小謝 在那個山水清秀的地方兒遊玩 （未完）

輪船買辦得救

韋廉士大醫生紅色補丸救其脫離血薄血衰之苦

陸健芝君

軟弱似水之血爲多人致病之原由亦爲最可畏之癆疾之先聲蓋世之因是疾而喪生者較他病爲尤多也大抵因血不足所起之諸病中所最易患者即如胃不消化頭痛頭暈身體失肉諸虛百損等是也欲治此等疾病天下所最妙之藥莫若補血補腦之韋廉士大醫生紅色補丸因是丸能使衰殘之身體而生稠紅有力之新血速除一切疾病建造康健之身軀也陸君健芝爲大安輪船買辦（該船走新嘉坡西貢香港等處）自述韋廉士大醫生紅色補丸如何治其患血薄氣衰之症云○今爲輪船買辦每碼頭相距數日路程實任其重一至碼頭連夜結帳未待天明即須結清如是數年辛苦備嘗精力困憊變爲血薄氣衰之犧牲肩背疼痛更受酷刑胃口失調面無血色身體軟弱形容憔悴攬鏡自照凝類骷髏船中無一夜得安息身體常困倦之不堪每逢辦事忽覺頭痛欲絕只得暫爲休息又兼心跳氣鬱常受驚恐自度爲人毫無趣味雖服多藥罔見效驗一日在新嘉坡遇友人承服韋廉士大醫生紅色補丸獲大益者勸我試服此著名之家用良藥余遂購數瓶按法試服三瓶之後胃口大開食慾增進服之大有轉機夜能熟睡晨興氣爽服至六瓶氣象頓新更勝疇昔背脊疼痛全消頭痛之病亦化爲烏有今則得享康健之樂是皆使我生稠紅新血之韋廉士大醫生紅色補丸之功也韋廉士大醫生紅色補丸所以稱紅新血直入身體能長新力增精神運行全體滋補腦力如是者已治愈無數

血薄氣衰　諸虛百損　陽萎不舉
胃口失調　山林瘴氣　皮膚炸裂　婦科諸症矣

中華各處藥房凡經售西藥者均有出售如疑假冒可直向上海四川路八十四號韋廉士醫生總藥局函購或向重慶白象街分行函購亦可每瓶大洋一元五角每六瓶大洋八元遠近郵費一律不取

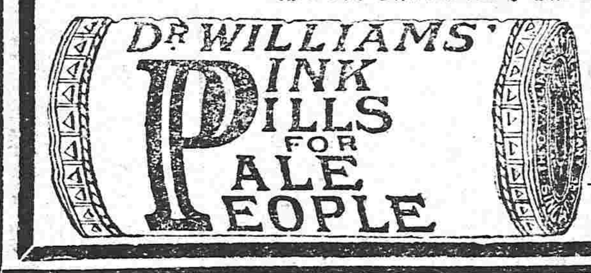

馬致格君等登八月念一號見報登有執事等五十一人公劾鄙司使請議書率及厚忱恩普常毓家璵等事關毀害名譽已在地方檢察廳起訴除陳克正登報聲明被人捏寫應請免傳外其餘諸君如有確實證據務請一齊到廳以便面質否則諸君所爲律有專條司法官不能不究鄙人等雖力薄能鮮亦勸難任諸君汚衊一塲逍遙法外也特告

何厚忱　傳恩普
戴常毓　孫家璵　同啓

高等
池田洋服店
長春頭道溝新市街
電話二〇一番

廣告

本公司開始以來深荷諸君光顧銷路日宏感謝無似曾於小東門小西門大北門三處各設有販賣店小東門分店內並設有裁縫女學校比年以來四方人士惠顧情殷營業亦日臻發達敝公司力圖開展大加改良此次更于**四平街開設一最大之販賣部**專司銷售各種機械之事並區分以下所列各項事務提綱挈要以經營之以期敝業之日臻隆昌無負諸君隆顧之厚誼爲目的尙祈諸君一爲惠顧是禱

勝家裁縫女學校　校址坐落在四平街路北

本校特聘定日本中國女教習數員專以教授各種實用裁縫之法及做外洋衣服並各項刺繡之技術爲目的

勝家男子裁縫實業部　設於小西門內

本公司特聘有日本中國男教習數名專以教授縫做洋服及日用裁縫各種刺繡技術此外凡學生作成之物品本公司復發給一定之工價

勝家女子裁縫實業部　設於小東門內

本公司特聘有日本中國女教習數名專以教授各種裁縫及刺繡之法此外凡學生作成之物品本公司復發給一定之工價

以上所列各項本公司現已開辦諸君如欲知其詳者尙請一爲移玉是盼

招募辦事員

本公司近爲擴張銷路開展機械之用途起見特募集男女社員數十名以爲本公司之助各酬以相當之薪金但本人須於本城紳民中富有交遊且有志於商業者方爲合格有欲就者尙祈一爲移玉面商可也

招募高等社員

本公司營業部中尙缺監督一員欲請中國紳士一名以充其職酬以相當之薪金但須於當地上流社會中交遊素多且於商界夙富有經驗而有統御之才者方爲合宜有欲担此任者尙請親臨一談是禱

勝家裁縫機器公司　奉天支部
四平街（電話中四〇三番）

永德號 各種皮靴 自製發賣
奉天小西關南大十字街路西

以最新之學理極確之實驗製成此樣佳良香皂

凡使用**都之花**香皂者其肌體上定能生香去臭並能使肌體舒暢皮肉柔和至鮮艷香味 更能使心氣爽快 決非若他舖所賣之**香皂七**專在廣告上吹噓也如一實用便嘗恍然

日德兩國技師合劑精製之佳良**香皂七**

都の花 香皂

對於中國人皮膚絕對的適宜之佳良**香皂**

凡如用**都之花香皂**者必能治人之粗野並能使肌膚變粗糙而爲細膩以至美艷更益於小兒之身體因此一經實用都之花香皂之人即均不願用他種香皂矣

此香皂勝於西洋各香皂三倍以上之効力

到所設有代賣所

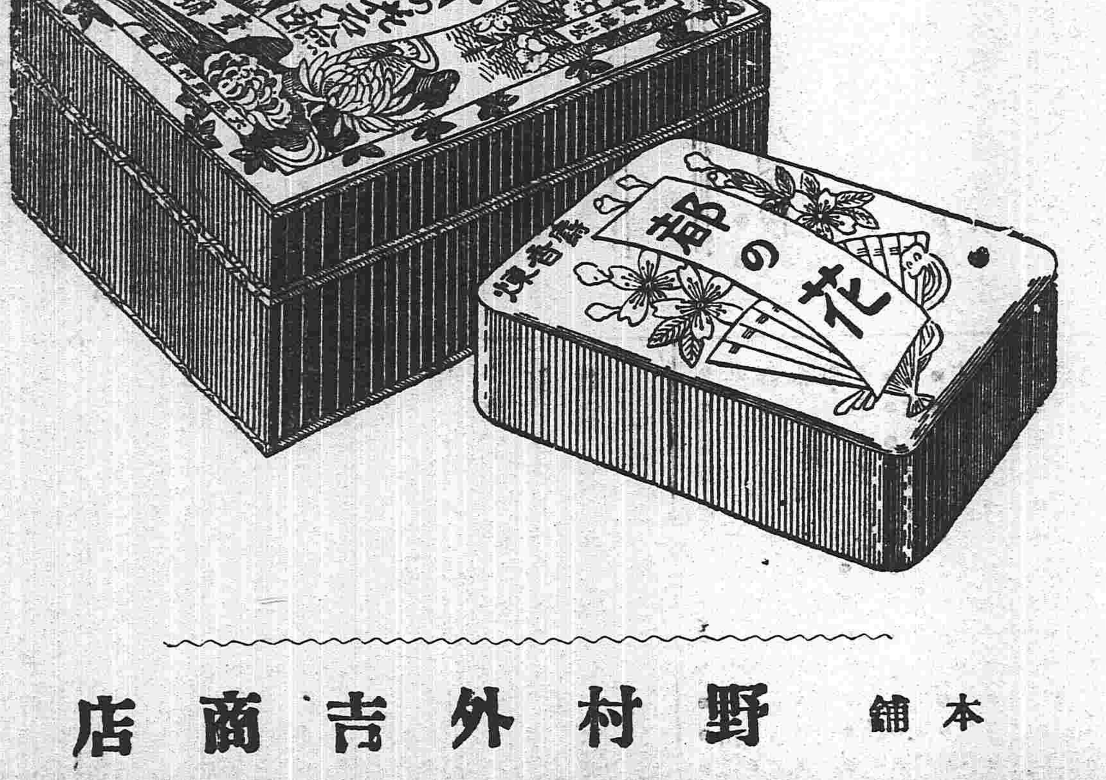

本舖　野村外吉商店

奉天老萬德堂中外馳名

奉天醫學立案北京總廳醫官考方驗藥批准立案民政部註冊准售

▲**世傳參茸百效丸** 此丸崇治先天不足身微氣弱後天虧損腰腿疼痛淫慾過度夢遺滑精神困倦膝冷如冰面黃肌瘦心虛耳鳴甚至陽痿不舉舉而不堅堅而不久久而不固命門火衰精冷精清不能種子如服此丸善能培養先後二天引火歸原固本保陽百試百驗神効誠爲種子之聖藥也每大盒三百丸價洋五元每小盒六十丸價洋壹元二角言無二價

▲**祕製五寶淨毒丹** 都京萬德藥店秘製良方崇治五淋白濁楊梅下疳魚口便毒等症無論遠年近日傳染毒氣小便潰爛作腫作痛一治龜頭燒破下疳燒斷又治左魚口右便毒初起疙疸不紅不腫堅硬疼痛兼治五淋淋漓不止或痛或癢小水清濁不分等症急服此丹不過七日漫散自愈此丹善能利濕清熱解毒百發百中効神崇解烟花柳巷傳染之毒誠爲第一良方也每盒壹百粒價洋六角言無二價每付二十粒早晚空心服白水送下　隨症調引開列於後

● **獅孫兩種龍金水** 每瓶五角
● **崇門參茸虎骨酒** 每瓶四角
● **頂上虎骨熊油膏** 每貼二角
● **世傳止嗽一點丹** 每付六角
● **平胃安痛化積丸** 每付五角
● **崇門婦科補血丹** 每盒一元二角

由外省寄錢買藥本堂自備郵費
開設奉天大南門裡路東門面四間金邊牌匾爲記支號京都西荷包巷北口路東金字牌記匾爲

英商 太古洋行

頂上洋白糖

保火險公司

東三省各處均有代理

俄商秋林洋行

啓者本總行開設**奉天鼓樓北**坐東向西門面歷有年矣所有貨物除在哈爾賓分設並指期定貨均可隨意今由本國運來**毛氈子**大呢拉毛**扣絨布****斜紋布**印花布哈嘰布**黑子布**舖**地漆布**及罐頭食物各色**洋酒**又有頂上香濱酒地圖牌**白蘭地**酒白葡萄酒外國烟道**五金鐵器**兩傘之梨杖裁縫機器並**木匠應用器具**及廚房木器傢俱俱全**烟****鐘錶**留聲機器八音奉鐘頂上千里眼長騾**皮靴**各樣香水牙粉各樣油磁呼白磁等呼象皮鞋藍面**金**擦**方糖**一八日開飯之用物一概俱全不及備載如蒙賜顧請移至本行一切價值格外克己特此廣告 中國電話二百九十二號

滋補聖藥 **次亞燐**

大連 營口 奉天 遼陽 鐵嶺 安東 長春 其外各處設有代售處

志仁堂專售神効雙層化積膏廣告

啓者積聚一症緣由氣血凝結而成痛疾病雖小而世人患者實多其症原無定位或在胃口及兩脇下或在肚臍上下及小腹等處有因寒疼痛者有因氣疼痛者有飲食前後疼痛者有晝夜疼痛嘔吐不食者種種不一甚至經年累月苦楚難堪彼醫界中藥品雖多率皆驅寒止痛之小效終未能化積消瘀者仍研究未當耳本堂數載研究方能發明新法與衆不同精製此膏定能霍然奏效所治之症開錄於後此膏專貼男婦老幼氣積血積寒積食積水積氣塊痞塊以及經年累月筋骨痲木疼痛不仁半身不遂男子疝氣或婦人腰腿久痛白帶頻下經閉不調等病百藥不効者速用此膏兩張紅白藥面兩包先將膏藥一開一張上紅色藥面近肉皮貼上次再將開膏藥一張撒上白色藥面貼於頭一張膏藥背面之上故名雙層化積膏收効甚速少則五六日多則十餘日積消聚散誠膏藥中之妙品也每份膏藥貳張紅白藥面貳包共合洋四角

本號開設奉天省城大東門內路北門面三間

本堂主人高警堂秘製

華華新銀樓廣告

本銀樓開設奉天城內銅行衚衕坐北向南門面五間開張有年貨高價廉久蒙各界諸君惠顧今本樓不惜重資改修樓式門面金字招牌添請各省出色名師專做赤金紋銀新式花卉首飾無不精巧工資格外克己舊飾回換不折不扣童叟婦女無欺賜顧者請認本樓牌匾無誤

本樓主人謹啓

九重黑香皂

各處均有出售

具呈人張吳氏甥女陳秋珍許與周先生爲妾係其兄陳壽山主持立有婚帖有媒有證氏年老被人唆使和拒控並囑氏在 貴會具呈前月秋珍回奉與其兄陳壽山邀同親戚向氏理論氏後悔無及已登報聲明用特具呈 貴會將前具之呈取消以免氏受懸告之咎實爲公便 張吳氏具九月四號

芝蘭黑香皂

之銷路 如旭日照萬物無論如何之深山僻地無不賣此香皂者故無不使用此香皂者

品質之佳良

價格之低廉

已爲世界所公認

若有未用過此種香皂之人請速用之速用

一時即有一時之利益

到處大小洋貨舖及藥房均有售

人身體活血之寶　人人用補血長命

華六症丸　保壽　專治咳嗽

補血壯力丸

中國出現一寶 補血壯力丸奪回我國利權

特別良藥名曰一種**保壽補血壯力丸**發明救濟同胞借壽極便法服壯力丸不但保壽常百萬萬兆同胞深求注意命且能保一世百年永不生病症保無亡故之舉四自服自強能使轉弱爲強**如有久服壯力丸者本藥房可保人壽常命**無病症亡故之患**又保病險**若有保人壽險者或保一年或保百年均可每年保險藥費俄洋三十六圓至六十歲爲度由六十歲至百歲者每年保險藥費俄帖一百八十元整凡服本藥房壯力丸者即保百年內永**有願保壽病險者注意百年內如有臥床重病或亡故者稟明就地村正副察驗確實據其圖記來函告知**或親人來至本堂執其村正副憑據本藥房文明交往以憑信用即將保險藥費一極退回分文不留無論何城鎮同胞如有認可保壽病險者即將俄帖會票遞郵局匯下應該**壯力丸若干打並保險執照**立刻本藥房**交郵局奉回不快**決無舛錯前年正月間合埠瘟疫病發現之際有人保壽險者不下千名並無一人亡故四外城鎮函寄認可保人壽險者甚多**全省各城鎮商家代理經售者七千五百六十三家**俱都迎認可代理經售之家另有折扣函款壯力丸與各名補藥服之同功比之効大如冬寒服者加暖當日功効之證據保壽補血壯力丸在上海京津發售年久每年經售千萬萬打之數**服過壯力丸病全愈之人無不念**此藥眞可寶之妙藥也服藥功效冬寒服之身體加暖 吉林五洲大藥房

保壽補血壯力丸 治諸病之大功效

●咳嗽吐血 ●哮喘吐痰 ●五勞七傷 ●諸虛百損 ●身體虛弱 ●筋骨酸痛 ●腰疼腿痛

●半身不遂 ●腰腎虧損 ●瘦弱無力 ●胃不消化 ●飲食少思 ●頭疼腹痛 ●產後身軟

●精神不爽 ●房勞過度 ●頭暈目眩 ●先天不足 ●後天失調 ●五淋白濁 ●胸膈膨悶

●陽精不足 ●夢遺滑精 ●見色滑精 ●婦女病症 ●胎動不安 ●紅白痢疾 ●霍亂吐瀉

以上各症服藥無不全愈屢試屢驗無一不效

遼陽義盛福　營口廣順棧　安東縣玉合隆　金州廣德元　寬甸復裕盛　復州同聚昌　雙臺子廣元興　莊河東成茂　蘆臺福祥泰　岫岩州協盛業　上海席公館　蓋州德源泰　北林子一善堂　小北河源盛遠　旅順口福慶增　大德生　青堆子公茂棧　海城慶豐隆　奉天大德昌　呼蘭河一善堂　牛莊興合隆　金家屯豐元慶　雙城德昌盛　環耶室　鐵嶺永慶生　維憲印字局　錦州慶隆源棧　蓋州玉盛福　熊岳德生厚　通州茂店　半拉門德順泉　同錢合

山海關泰西大藥房　長春興亞大藥房總代理處

大瓶補血壯力丸每瓶六十丸十三付小瓶二十四丸十二付 價目大瓶俄錢一元二角小瓶俄錢六角大瓶每打十二元 批發格外折扣 另有章程郵費一概不加中瓶每打俄洋六元

西集廠同和義天津華英大藥房京都三眼井擷華書局 白彥州順發興中國各省各埠各大藥房均有寄售如無從購買之處請備價寄哈爾濱北大街本堂函購無不當辦奉上如會兌不便一角之下郵政票寄到敝處將藥愈可郵回莫不致悞 一善堂大藥房謹啓

營口維憲印字局廣順號　道裏中八道街中間路北三合興　中九道街西頭路南廣聚東經售處　總發行所哈爾濱傅家甸十字街北路西

普羅斯烟公司

電話三百九十二號

奉天鼓樓南 普羅斯代售

啓者本公司照製**埃及紙烟**屢次細心研究蓋用歐美烟葉吸之與衛生大有裨益在全球成爲項上等美品者最要注重衛生可免無患之虞以及新到頂高品**各樣呂宋嘴魚皮煙夾金號珀烟衛生藥胰子**專能解毒避瘋用以洗浴可免傳染之患等貨各目甚多不及細載特登告白光顧諸君請速購爲幸

總行設立 埃及京城　英國代理處 倫敦　分設 中國 天津 英界廣隆路 中街城內北馬路　北京崇文門內大街同仁醫院過對

得吸時喉內其爽並衛生大有好處若欲有求保身康健者請快來吸這文飛利爽氣夫未圃牌的紙煙此能保護請看明票頭特此佈告

敝公司代售英國最佳紙烟兩種一名文飛利黑帽子二氣夫未圃馬鐙牌其紙煙非常之美此烟在歐羅巴大洲售者及多寔用高等煙絲作令人

正隆銀行

本行現在**奉天新市街開設棧房一所專保華客之貴重物件**無拘價值若干**一概保險**如蒙紳商賜顧者請駕臨本行面議可也此佈

股份公司 **正隆銀行** 奉天分行

奉天小西關 話 日長二五二番 清二一二號

總理 安田善三郎

老合公錢店

本店開設在大南門裏 專賣川換洋元銀兩 各銀行鈔票匯兌 北京上天海津各埠不拘 電匯票匯無兌匯

匯者請至本店面議匯費務必從廉特此奉佈 日本電話四十八番中國電話一九四

有便向該處 店主人啓

東三省新聞

▲奉天▼

●趙都督重申誥誡

趙都督次珊日昨派警張貼曉諭畧謂照得宣布共和業經半載五族無間秩序晏然前因有破壞黨人潛來奉省曾經通飭嚴拿已漸消弭近查東省地面又屢有匪人意圖破壞假造前清親貴官銜妄稱說通官吏作憑照四出勾結招兵散劄查其首倡之人即係去年冒充革命黨一派所招多係游匪朝東暮西無所不可無非窮極無聊思欲藉圖搶掠擾害治安實屬民國之公敵法律所不容五族人等須知國体解決出於前清兩宮仁慈不忍生靈塗炭而民國優待五族亦爲歷朝末造所未有凡屬國民均宜仰体德意共念時艱各安職業以鞏國基何可聽人煽惑自相擾害速召危亡且試思無論是何官吏焉有任聽私人招兵聚衆之事乎本都督已不憚再三演說禁飭茲再重申示諭凡係爲首倡亂之人速即改行收斂勿貽首禍之誅凡有被人勾煽者及早悔過解散尚可從寬免究如再執迷不悛本都督責重保安惟有督飭軍警認眞嚴拿懲辦決不姑寬云云（光）

●英親王法將軍過奉

參列日本大葬禮英代表昆諾脫親王及法代表路木將軍於昨初六日下午三鐘三十七分時由西伯利鐵路駛抵長春路本將軍於四鐘時換坐滿鐵快車南下由安奉鐵路取道朝鮮赴日佐藤奉天公所長吉田警務署長等數員均由長春同坐該專車啓程過奉駛赴大連星野關東都督府參謀長佐藤警視總長國滿滿鐵副總裁等多名均抵長春迎接旋再同坐該專車回南（凡）

●孫中山來奉不果

昨據北京某報館主筆來函日昨謁見舊友孫中山君詢及東游一事據云此次來京籌議緊要事件約有數十起其餘種種事宜之待理者不計其數雖承奉天同盟會支部見邀恐難踐行云（亾）

●蒙古之檄文如此

近聞蒙古各地方散布檄文大致謂五族共和之說純係漢人籠絡手段吾族愼勿爲其所欺將來國家之基礎鞏固勢必排斥滿蒙此亦自然之趨勢故吾蒙活佛此次先行獨立而爲革命之首倡一切軍事行政之經費係暫由露國支借似可無庸顧慮今內部之組織少行就緒吾同志諸王其速奮勉以起毋失此好機也云云（淡）

●蒙事恐非訴之武力不辦

洮南府議事會以爲此次蒙人擾亂全係匪徒之煽惑日前派員前往各處發明大義解說利害勸以就撫然蒙匪等斷乎拒絕之並絕對反對共和政治且謂戰勝則賞衛入北京敗則退守庫倫等語（凡）

●東淸路藉口中立

長春來函云此次蒙匪擾亂已經三省都督分路派兵入蒙勦撫茲聞俄東淸鐵電對于此次漢蒙交戰事宜藉口確守中立不准該鐵路搭載中國軍火及軍需各件故各路軍隊輸運軍需均以馬車從事該車夫等又深以赴戰場爲恐且道路泥濘搬運爲難不肯就雇各軍因之異常困苦各軍未能合力從事者蓋此故也（凡）

●新城方面告急

據長春函云扎薩克圖王頃日統率部下二千攻陷東蒙瓦房鎭現已乘勢進攻洮南勢甚猛烈洮南形勢又瀕于危殆又有喇嘛軍隊一千餘人現向大賚廳方面來攻新城一帶形勢日危現已由吉書派兵二營急馳往援另函云現有新城方面防務吃緊之耗長春防營誠統領統帶部下全部昨已拔隊前往新城救援長春城中因之已無一兵駐止者商民均不安堵現有組織義勇團防護府城之議（凡）

●未來之奉督所最有希望者

都督趙次珊之退志已非一日近因邊務日棘且本省有排外之舉因之去志甚堅一時紛傳謂段芝貴袁金波增子固均有接任之希望然按段因楊萃喜之故已爲人所詬病張則去歲直隸抵制甚烈名譽亦爲之掃地惟增則前在奉天爲吏時久爲各界所歡迎而又與張雨亭誼屬師生感情甚洽故趙退位以後繼之者必增無疑（平）

●混成協添募兵額

混成協吳協統以該協第三標因亂遣散四標又退伍若干現値蒙疆多事正在用兵之際未便久令缺額現已呈明都督派第四標一營管帶蔡鴻臣前往河南彰德懷慶等處從事招募帶領回奉以便入伍訓練而重軍制云（鳳）

●趙都督阻止屯墾使

胡都督移屯東三省一事曾經趙都督電阻迭誌各報近因蒙亂未艾主張移屯實邊者又靦爲唯一辦法趙都督以東省因難陸防餉早成剜肉補瘡倘驟添壯丁萬人柴米之供實難措繼云牛種巨欵出自中央而隆冬歲晚亦非農作之時況蒙匪指日可平此舉似再從緩議聞趙都督業將此意電達中央政府矣（日月）

●奉省財政困至極點

軍興以來奉省增兵籌餉財力早已不支此次蒙匪犯邊陸防又復加餉且布置一切如購軍械設糧台等事需欵尤巨以致各署局陽歷八月薪水尚未發給枵腹從公奉天其將實行乎（日月）

●定購七米里快鎗五千枝

蒙匪擾亂邊境以來各營紛紛領槍軍械局幾有日不暇給之勢茲聞姜總辦文程誠恐槍械不敷應用特於日昨稟准趙督與德商禮成洋行訂購七米里九快槍五千枝子彈五十萬粒訂定限於陽歷十月杪繳齊云（亾）

●日本新總領事署竣工

駐奉日本總領事署在小西邊門外第二馬路建修新房由去歲起動工現聞新署頃已竣工擬於月內遷入辦公

●赴蒙宣慰使之電告

趙都督因此次扎薩克圖烏太王在洮南爲亂東蒙哲哩木郭爾羅斯均受影響故會同吉林陳都督特派專員赴郭爾羅斯前旂勸令盟長輔國公齊莫特散旅勸撫慰各蒙不可妄動等情業誌前報茲聞接准該員電報齊公現已隱匿不知去向東蒙各部形勢叵測請即迅籌辦法以免臨時束手云（鳳）

●調查蒙務員回奉銷差

趙都督因蒙古之亂傳說不一未得要領是以會同省議會委任左王二議員暨屯墾局葉科長等於日前往蒙古實地調查以憑核辦茲聞日昨該員等回奉面稟調查情形據言蒙匪雖此數千然形迹不定出沒無常此勦彼竄頗不易於著手非厚集兵力難期速平並條陳平蒙政策若干條均爲都督所嘉許云（鳳）

●蒙古又逐華民

蒙古荒地奉省各屬農民往墾者實繁有徒九月三號有西安縣農民六十餘家由科爾沁部歸來據言蒙王派兵令其速即出境否則即行殺斃故彼等倉皇出奔幸未遭禍云

●遼源歸客談

今日（六號）有人自遼源州荒務局來據云自烏泰王攻打洮南以來該州風聲鶴唳草木皆兵近復有大宗胡匪乘隙搶掠日必數次一般人民慌恐以極荒務局放荒事宜目下竟無從措手云（亾）

●軍械局試驗藥火

軍械局儲存各種藥火均已有年現値蒙邊多事風鶴頻仍需用藥火勢所必然該局總辦姜文程恐保存或有不周致失効力一旦應用貽誤匪輕茲於日昨傳飭該局某科員將所存各種火藥逐一試驗如有不適於用者即行登記以免臨時失事云（光）

●熊岫又起匪患

莊復之匪患甫經勦平茲聞都督又接准熊岳岫岩等屬呈報謂莊河之匪現竟竄入熊岫界內連日將居民滿宋王李等姓綁去勒捐計數千元雖有巡防第二營不敷分布請速派兵勦辦以安民生都督現已札飭遼陽中路徐帮統迅速派兵就近往勦矣

●私宰病獸者其聽諸

有病牲畜早經警局傳禁宰售以保衛生無如一班市儈惟利是圖不顧他人危害往往私宰混售殊堪痛恨日前有回回營王富才等私宰有病牛羊各一頭當被屠獸西場委員王某查獲送交總局各罰苦工三十日以示警戒云（鳳）

▲鐵嶺▼

●爭鐵豊鐵路之近聞

各界公舉代表陳彭韓范諸君赴省爭執鐵豊鐵路已誌前報茲悉代表來函畧謂爭路一事已漸有轉機如我邑人士堅持到底必能達到目的云云

●函催會員赴研究會

省城農工商總會開研究大會早已知各處分會選員進省鐵邑農務總理現雖在省而農會議員到會者尙無一人以故彭總理日昨由省來函催該會議員趕速進省以便到會研究矣

●組織紡紗場

工藝傳習所管理員高君對於工業力法極力研究故現在該所織科甚爲發達惟原料必須講自外洋因我無紡紗場故也然欲創辦紡紗場其資本金約須九十萬元棉花雖奉天出產亦多但其資本過鉅非一邑之力所能辦到是以擬聯絡全省各府廳州縣之資本家合力組織以期興辦實業而挽利權云

▲營口▼

●電話局認眞整頓

日本電話局前時腐敗不堪近經小川眞勇姜氏到局視事後將一切弊竇認眞整頓每日間令司機生輪流監視俾免停滯之弊故近今通電話者較前時不啻有天壤之判矣

●警界戒吸紙烟

禁吸紙烟會去歲曾經諸志士提倡後因武漢起義事遂終止現聞警界各官長咸有戒心迭向各棚長警勸導謂紙烟之毒足以傷害腦筋嗣後務望大衆提倡一律戒除勉爲完全之國民云

●各學堂改用新教科書

本埠各學校所用之教科書均係前淸學部所審定者實與民國大義諸多剌謬現在教育部已訂有各種教課書現已出版故勸學所派專人赴省購辦俟轉發各學堂一律更換云

▲蓋平▼

●辦理衆議院選舉

縣署前奉通飭着照衆議院選舉章程初選事宜當由魏監督分飭各鎭遵照章調查選民而即以是日爲選舉事務所成立之期就此次選舉時限甚促該所必有一番忙碌也

●鄒芥廷不辭勞瘁

選舉事務科科長兼審員鄒芥廷君任事以來不辭勞瘁聞其每日以六鐘時一律審理案件十鐘時辦理執法科事務日之間殊暇晷如該員者可謂克盡厥職者也

▲錦州▼

●錦太守決計辭職

府尊豫守自蒞任以來毫無作爲亦無大過近因時事多艱是以屢萌退志聞已具稟辭職三次都督均未許可昨不知因何又決計告退惟未卜都督能否照准耳

●警務長嚴防匪患

警務長曲陞雲以北地匪勢日見猖獗錦城距離邊地僅及百里難免無匪徒潛逃來城以故昨日招集各區巡官等會議務期防範周密保衛治安現在南路分區巡官王玉山飭晝夜梭巡外四區長警束裝持戟嚴守城面生可疑者一概盤詰云

▲遼源▼

●巡警呈報前月份所獲案犯

遼城警務向章各區拏獲各項案犯除隨時送交審判廳訊辦外每至月終必將拏獲各案摘錄案由造冊呈報該管各憲以備存查而示勤惰昨聞警界中人云該公所八月份共獲案犯百餘起人犯一百五十餘名已造冊分報列憲遼城地面廣大事務之紛繁於此可見

▲旅順▼

●英國護衛軍艦入港

英國軍艦因某親王前往日本參列大葬該艦奉派衛護於四日早十句鐘入旅順港艦長即登岸拜訪各官長各官長即一一答拜聞定於六日拔錨駛連云

●英國將官抵旅

駐劄香港英國少將阿達孫氏於三號抵旅遊覽一切戰跡即於是日至連轉搭火車北行云

●司令長官晉京

鎭守府司令長官山田中將隨帶足立副官於日前起程赴東京參列大葬云

▲法庫▼

●陸軍過境之預聞

胡司馬日昨奉到都督札文內開洮南蒙匪肇亂現由山海關調陸軍第四十協關赴洮南攻擊該軍路過各府廳州縣應即由地方官代購糧草預備車輛以資軍用至備車輛價資先由地方官暫爲墊付一俟事竣總呈報即當發還惟代買糧草價資均由該軍發給然必須妥實公平亦不得藉端擾民云云茲聞胡司馬奉札後即飭警務長扎飭六路警防備辦一切以資軍用節該軍前杜岳德於本月三號來法報告協統范國璋標統張榮統帶張見功帶隊五千餘名定於初四日到法分駐各店均作五起向洮南進發云

▲寬甸▼

●慰勞豫警

金大令日前於豫警欵內提出錢洋一百元賜予蘇長兩甸並樺樹甸子等處各營防以慰前在長江口破獲票匪之勞云

▲昌圖▼

●洮南人民避過境

日昨有携家大車數輛自洮南來係因該處現爲蒙匪蹂躪搶掠勢餘甚熾是以將產業暫爲拋棄遷往他處以冀避鋒鏑之禍云

▲新民▼

●陸軍紛紛調回

自邊防吃緊以來陸軍四十協陸續調回關外赴遼源州駐紮聽候調遣茲於初五日八十標三營乘專車過境到巨流河下車乘船北上馬一營右隊亦隨車開回新民云

▲長春▼

●城廂董事會第一屆選舉

城廂董事會會員已屆二年期滿例應改選茲于初五日設匭投票選舉按照歸城分甲乙丙三班甲班廿先投乙丙兩班定于初六七兩日云

●巡防營開赴長農

洮南匪亂防營及陸軍之接續前往者日有所聞茲聞駐長之防營馬隊一營於日昨又奉電開赴長嶺農安一帶駐紮以備蒙匪竄東上故於昨初三日全營帶帶隊前往云

●府議會豫備開會

府議事會定於九月十五日開通常會已由議長通知各議員屆期莅會聞擬以勸學所之敎會廳暫借爲議事廳以官醫院之後院爲宿舍現正糾工修茸不日告即可竣云

藤田洋行　奉天東　電話二

▲專運天下名廠眞貨▼

●金銀鐘表金剛石及各色寶石首飾手戒表練表墜眼●鏡樂器文具化粧具皮包皮靴旅行用具身帶用具屋●裡配飾用具等件高等雜貨以及工程建築用鐵器材●

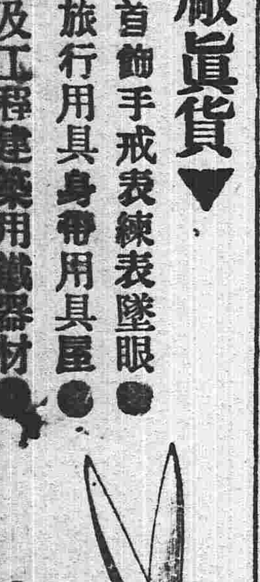

●鄙人原名寶賢因重名姓甚多特爲更改以避僥倖有假借名姓在外招搖撞騙鄙人決不担認除更名由旗稟請立案外特爲登報聲明　包克支啓事

吉長鐵路局廣告

天氣豫報　午前六　下午七點起　至今日　下午七點止

▲吉林▼

●都督府戒嚴

聞都督府近因蒙匪侵逼危急萬分各處鬍匪乘機窃發風聲鶴唳人心驚惶日昨傳飭馬步衛隊異常戒嚴除步隊各處稽查戒備不虞外每夜添派馬巡十五名輪流梭巡以防不測云

●朱奎章關心國難

直隸補用道朱奎章吉林人近因蒙亂日急危象迭生吉省財政羅掘已盡前曾分稟都督及民政度支兩司願捐發荒地萬晌爲抵押品由官銀錢號撥出十萬吊以爲軍械糧餉應用款項尙未批准施行而朱君實焦急異常聞又擬備續稟矣

●嚴防蒙奸之通飭

日昨陳都督傳飭各屬陸防軍警署謂蒙匪肇衅奸細密布新城農安等處有冒充我軍糧台人員購辦軍火收買草粮以備蒙人前敵應用者各屬軍警切宜嚴加防範如遇有大宗軍械及粮草等項認眞盤詰終以有督練公所之護照爲憑云云

●砲隊慷慨赴敵

聞公署昨接奉督來電謂蒙疆不靖日形危急安廣一帶蒙民已勾結喇嘛隊圖謀響應吳統領兵少力單恐難防禦貴省宜派兵救援陳督當與孟統制會議酌派二十三標炮隊第一營趙管帶振綱督隊助勦該將佐目兵奉派後整頓軍慷慨赴敵誓願掃平巨寇云

●鬍匪逼近省垣

俄領事館以西黃旗屯一帶久稱盜藪昨晚十二鐘時實有鬍匪多名向該處轟擊意圖搶掠幸鄉警驚覺排隊往勦激戰多時賊知不敵呼號遠颺無一管者現在各處嚴緝能否弋獲俟訪再誌

▲黑龍江▼

●俄人在各車站增添軍隊

宋都督近因各蒙蠢動胡匪乘間騷擾有害治安特派統領許蘭洲所部步馬砲三營分紮大賚廳塔子城一帶俄人頗生疑慮於日前添加兵隊於各車站要卡加班守禦凡屬華兵一概不准經過云

●蒙古兵隊駐紮興安嶺

日昨據呼倫貝爾來人云現在洮南開伙蒙古總管勝福特派馬隊三營駐紮赴江之要卡及興安嶺一帶堵守云

●蒙古逮捕電役

江省電報局近因沿途電線已被蒙人割斷故電信不能通達于數日前特派電役四名往各往各處查修聞日昨來信謂均被蒙古逮捕矣

●同盟會發行報紙

江省同盟會支部會員已達到五百員之數近又廣爲羅集以期增漲勢力去月二十日特發刊龍江民報以爲靈通消息之機關矣

●救濟貧民

比年五谷不登商業蕭索諸物日臻昂貴窮民之瀕于饑餓而死者實繁有徒各官憲以爲當此時局不靖人心動搖苟不速爲救濟勢不免有挺而走險之虞現已由各紳商熱心捐助集有欵項三十萬吊收留貧民已達五百名之多矣

●剪髮易服者日見增多

近有自齊齊哈爾歸者據言彼地自國體改革以來剪髮易服者日見增多緣該地爲江省首都衙署學校中人已多改變服色故一般市民亦多仿傚云

雜報

▲奉天▼

●法政學堂歸併之確聞

法政學堂歸併高等學校已見本報茲聞該堂已於今日（五號）停止上課並趕辦一切手續預備交代云　（茇）

●醫學研究會之現形記

商務會附設醫學研究會于日前考試考季由該會長甘某親出試題辨傷寒之辨字誤寫爲辯字當被某醫生起而質問伊遂老羞成怒遂宜言醫生擾亂場規勒令夫役將某醫生大打一場（笑）

●又是一吊勝台

萬泉河之凝香樹茶社時人稱爲吊勝臺余惜未拙暇一往以廣見聞日昨偶出西關過袁姓茶園振耳歌聲異常擁擠余於稠人廣衆中探頭而望見臺上有雛妓三人面貌殊不惡眼光四射睨視客人有著洋服者數人頗覺眉飛色舞緣曾招有鴻香閣之文蘭文玉及娘姨阿儂品茗清談云（茇）

●查獲尸身

奉省每當青紗障起胡匪出沒靡常日昨某軍隊巡緝至北陵地方該處地僻山荒人烟稀少於北陵左近尋獲尸身數具有紮於樹稍餓斃者有無身有頭者有分折數段者望有地方之責者隨時查緝庶可保全民命矣

▲鐵嶺▼

●書局贈彩

西門裏新設中華之書局兼售皮靴開以來生意甚爲發達現又贈送彩票凡購貨一圓者贈彩票一張以次遞增限以十五日開彩以廣招徠云

▲遼陽▼

●販買賭具者被獲

有魏文德者海城人在安東鐵路車站傭工有年日前回家託同屯柳永升買得帋牌十餘副每副價洋七角預備回站販賣九月二十攜帶帋牌由家起程藉便至遼城寄寓在德發店寄住經一所巡長陳奉恩前往警查知將該犯並帋牌一併拿獲送交公所轉送審判廳訊辦云

●淫婦羞愧自盡

城東後孫庄子李景泉素務農業其妻李氏性淫蕩早年與夫弟李殿臣通姦日前李景全行醫外出李殿臣乘隙前往與李氏在房後續舊正雲雨間適李景泉回家撞遇李殿臣即時潛逃該醫毆責李氏氏因羞愧難當竟於是夜間吞服信石身死經該屯村正聞知報由該管一區巡警將李殿臣拿獲送交公所轉送審判廳訊辦並請勘驗屍身以便搜埋矣

●糟帮毆傷巡警

城東大路烟臺有王慶年三元買得同屯王家讓之病牛一條以期居宰售賣經該管一區五所巡警查知飭令掩埋以防傳染而衛生王慶年業已允從不料本街燒行之糟帮劉純緒出而阻攔並謂我們糟帮不怕傳染惡毒向其理論劉純緒不但不服並率領糟帮十餘人將巡警用木棒毆傷鬧巡警現已將該犯拿獲送交公所訊辦矣

▲旅順▼

●警察嚴緝鬍匪

日前晚間營城子海邊有胡匪七八持刀搶掠民船三戶搶取銀洋數百元當被官長查知派警數名前往大連緝捕云

▲昌圖▼

●燒鍋毆傷人命

雖鶩樹廣隆益燒鍋日前閒有某村農人某年約五旬餘賣給該號大麥若干付錢以後該農人赴飯館吃飯當付利金內有假洋二角某農人即赴燒鍋兌換不意遂起口角揪扭毆打致將該農人毆斃嗣經央人說合情愿出洋一千五百圓私自了結惟未知屍主肯允許否

●瘋婦鬧街

有瘋婦李雷氏者每日在街吵鬧日前經警兵在大街捉住用繩綑縛抬至警務公所拘押以免擾害治該覓百般央求且自認改過自新警務公所乃將該婦放免詎日昨又在街市顛狂時而歌唱時而笑罵較之疇昔其病尤爲深重矣

▲西豐▼

●搶案日多

警長孫煥綬文事雖嘉而武備未嫻故自接事以來四鄉胡匪恣意搶掠如城北老西備劉百家長被搶毆斃事主二人因傷斃命傷一人綁去二人城東渭津富戶趙洪祥家被搶打死工人一名被傷者七人因傷而死者一人楚樹河子預警長朱品三被賊擊斃老虎窩預警遇匪而亡距城三二里之猛虎亮夜間失事小春山白晝搶劫致住城內之商民一日數驚夜不敢寐爲警長者清夜捫心能毋愧怍也耶

●犬產異胎

邑西西大青秧屯劉姓畜有雌犬一隻上月間該犬產生五子內一毛色青黑者肥大雄壯僅有後足而無前足一時喧傳遐邇往觀者不絕於道驗其所異惟僅二足而尚可行動而雌犬撫育之狀似較他犬尤爲愛護云

●取締人販

販賣人口久干例禁而近來販賣者竟到處皆是其設法之詭譎佈置之周密凡買者賣者均多隨出其術中稍一不慎必至人財兩空現經第八鄉百家長王明賢等呈請監督禁止已蒙照准出示曉諭一面飭警認眞取締矣

●不圖尙有戴紅纓帽者

前清禮帽已無用處自當束之高閣不圖本月二日城內樂姓結婚仍照舊俗沿街迎轎其前排乘馬者四人均戴前清紅纓涼帽後有彩輿兩乘內坐花轎客並擡夫等其帽亦如之好事者查其數目統計爲役之紅纓帽共有十四頂之多云

▲遼中▼

●清官難脫滑吏手

辦事官李某（即收發委員）因營私舞弊業覺驅逐出境頭聞尙有執法科書記稽某隊朧舞弊藉端索賄每當晨星暮雨時奔走於某所與一般訟棍劣紳合勾串顛倒是非致其漁利者指不勝屈現均私竊翼望有監督之責者認眞查察以除民害也可

▲奉化▼

●晝強搶

邑北孤榆樹屯張斌家於陰歷十九日傍晚有步行胡匪九人持鎗至其院內向其借用同青紅色兒馬兩匹并到屋內搶去被兩床棉褥兩條既而至同屯某名搶去牲畜九匹騎之而遁

▲岫巖▼

●賈刺史下鄉驗屍

南路哨子河富戶白某之妻係閻山子趙姓之女過門之後其夫視若仇敵時常虐待該氏因受辱不堪竟自盡而死氏其母家痛女情急向其理論經路鎮區官等從中說合趙仍不允始于日昨來州署報案賈刺史乃于今日晨刻馳往勘驗云

●盜賊蜂起

城北四道河匪首滿振國帶人若干在該處盤踞未散頃聞城南小荒地一帶突起胡匪四十餘名已將富戶葛姓綁去勒贖勢甚猖獗于警長派常區官率隊往擊賈州牧恐巡警兵單親詣防營知會合勦該營乃派哨官帶兵前往一時警報紛傳未悉能否勦滅也

▲本溪▼

●女子遇人不淑

石橋驛有呂廣者歷年以販賣人口爲業頗獲鉅利本年五月初旬在營口販來少婦並幼子二人因該婦頗有姿色呂某遂納爲小星恐其私奔故每日以鐵練鎖其兩腿並時常打罵交加本月二號不知因何又將該婦吊在樑上以麻繩蘸水毒打移時亡命呂廣竟移屍于樹上反謂該婦自縊身死赴署報案嘗經張大令詣驗據鄉人報告實係因傷殞命現聞已將呂廣與其婿帮兇賈某一併帶案審辦矣

●孺子墮水

九月二號晚飯後有回民金某者抱其三歲之子在西街大橋上散步既而將其子放在橋上任其玩耍忽失于照顧致將小孩墮入水中觀者無不惻然幸河水尙淺未至殞命云

▲錦州▼

●敗家子亦有轉機

城裡富戶胡小五因游蕩不治生業將家資耗費淨盡復向各處借貸以供治遊各債主以其日久不還乃合詞呈請追繳經審判廳判決分作三期一律還清胡小五自是以後遂與其妾紅琴時起衝突昨九月四日彼此竟決絕離異紅琴乃同其母乘火車赴營口去

滑稽詞壇

▲討臭蟲檄

蠢爾么魔。藐茲小醜。鑽行暑夜。伏處深幃。疑有疑無。誰識藏身之固。忽痛忽癢。惟以利喙稱雄。理宜匿跡潛踪。安可吸膏吮血。如能嚙花飼草。亦保餘生。吸露餐風。甚宜動物。不意私心竊盜。狡性陰行。七尺之軀。亦遭蹂躪。三更好夢。長覺驚醒。且呼嘯成羣。又類綠林之盜。趾踵相接。無殊赤地之蝗。使人痛爭切膚。惟供飽腹。禍成流血。獨顧肥身。始猶鼠竊狗偷。繼乃明目張膽。凡此事無顧忌。俱爲法所難容。貌小者爾身。功無異於蠶食。尖利者爾口。毒相似乎蜂針。不思信有一炬之威。何嘗肯作三舍之避。用是聲其罪惡。大相誅鋤。命鬱觸以興師。率螻蟻以成陣。藥水噴則雷霆疾作。鐵籤刮則龍虎紛爭。凡我同人。幷宜戮力。用使雙拳耀武。殲厥巨魁。請看一指成功。不留餘孽。四方播告。一氣呼成。此檄。

▲吉林▼

●廟產不能追還

東關天齊廟住持僧隆戒因大總統有廟產歸還命令日前呈請公署追還廟地聞陳督謂該廟現駐督隊廟產充公係在民國成立以前即爲臨時約法所不及其應清理歸還之處專指各省起義軍隊臨時佔用而言該僧所稟呈礙難照准云

▲長春▼

●朱巡長抓獲假帖犯

商埠一區朱巡長遇事善於訪查故該區之巨案無不破獲茲聞日昨在該區管界樂亭屯抓獲假官帖犯李命斗一名並搜出鉛板一塊假印兩方立即送交商埠公所轉送審判廳懲辦云

●自治畢業生請發文憑

自治研究所第三班學員已於四月間考試畢業至今數月文憑尙未給發故畢業生溫冠三陳子渝諸君昨日呈府懇請轉詳省垣籌辦處將畢業文憑剋日發下以資信守云

●脫陽而死

日昨北門外平康里三等班妓女玉蘭處有一四十餘歲之男子在該妓處行雲雨事未畢而男子忽然氣絕該妓驚怕失色將伊推落地下即時報知崗警崗警令將死人置於該妓之身上仍令緩之直至三小時之久竟無轉機但不知其爲何許人業由一區報知警務公所核辦矣

▲黑龍江▼

●蒙古槍斃漢人

昨據呼倫貝爾來人之該城迤西草甸居住有漢人李某等九名歷年以割羊草採木耳爲生前月二十三日來有蒙兵三十餘人各持軍裝遣屋强搶搜掠財物畢將漢人盡行鎗斃云

●好馳馬者當亦知所戒矣

西站回民金某（保馬販）之子年十四歲昨日下午乘出遊戲所乘之馬忽然驚逸因馳動不住跌落馬下其左足仍掛在登上未能拋釋拖曳甚遠後經多人攔阻遇身俱受重傷血流不止卒至殞命云

花界消息

▲柳子臣暗渡陳倉道

鄙人才短德缺少見寡聞山裔如豚豚性好罵偶與服輩作北里游怪怪奇奇有令人不可思議者文人墨客每當風清月白之際作尋芳覽勝之游瀋陽僻批邊陲尋芳可尋無勝可覽不得不於批杷門巷降格以求紅裙青衫自當契合然甚有醜者無鹽往如武后者亦雜處其間良深慨嘆新一弄同陞部自月樓飛雲調入該班後大名鼎鼎遐邇咸知不憶近由蘭香閣調來之爛污有謂蓋青樓者貌既不揚性尤淫賤前報所載該妓在則內與茶壺雲雨爲客人驚散一節余以爲該妓經此一番羞辱自必洗心滌慮力改前非不憶日昨余與柳子臣君殖邊於飛雲粧閣該妓亦在其內飛雲他出該妓代爲周旋而對於柳君尤爲遇到竟與柳君喁喁私語攜手而去良久柳君復來仰臥榻上笑容可掬未幾面對暴雷勦矣噫此何故耶余知之矣

戲界消息

▲是直與泥塑木偶何異

近日暑氣漸消獨坐斗室正無聊賴忽有友人探隱客招作北里游乞蘭香閣雛妓三寶處茶叙授煙畢橫臥於榻形似木偶較廟中之傀儡僅多一氣耳余友佰唱幸未見却然其精神則若有若無實難入目手彈胡琴既不成音而口出之聲又不合拍唱畢余亦畧爲致謝而友遂擲洋一元拂衣而出

▲晚蘭鞠評

禮拜一應玉沉之約詣慶豐觀劇至則馬小峰之挑滑車將收幕矣張鳳奎演空城計城樓一場唱工圓轉如環到亦可聽惜白不佳是其缺憾王鴻林演審刺客唱做尙覺動人然較之趙紫云不若多多矣小雲仙盧月鈴合演玉虎墜雲仙去娟娟喜笑怒罵都成文章催該伶作劇時帶笑容不免受人攻擊奇語雲仙鄭重爲之勿以暇而玷玉也盧月鈴去馮娘子歌喉清晰做手亦稱頗有花實玉之遺風晚以八鐘入座時于小芬之浣紗計演遶半該伶聲滯較好以前唱工尙復有幾句可聽之處小雲仙陳月樓之紅霓關雲仙則素服淡雅晶白無滓場步輕快舞鎗亦佳斯劇爲丁香花最擅長者自丁去後演此劇者幾之其人茲雲仙步其後塵出現舞台可謂有偶矣月樓不過對付配手而已盧月鈴之寶金燈悲哀交集令聽者生感張鳳奎之取城都王鴻林之落馬湖因友人報告是晚又行戒嚴以故未待畢觀而返

批示

▲公署批示

一吳太祥呈批現在停止刑訊無論命盜重案均不違法刑求惟據稱李春顯業已在州供認續獲付殿章等之名並有証可憑如果屬實該州豈能不予公訊辦反將付殿章開放之理所呈恐不可靠但案關搶劫銷斃人命情節較重仰復州迅即提犯虛衷研鞫務得確情擬議呈辦毋稍枉縱切切此批原呈併發

一莊頭吳承恩批查王公圈地雖保隨嗣撥授與私產不同然民國成立既列在保護條件其不致收歸國有無疑自不能禁其售價轉典惟此項莊地既保同家領名原佃如果並無拖欠租項自應先儘佃留究竟因何奪去莊差有無別故所呈高等廳原判未協一面之詞殊難憑信姑仰提法行廳查案判詞呈復核奪此批

報 園 蘆月鈴 王鴻林 趙子雲 程永龍 園 請向付家甸分局面議 奉天 盛京時報館 大吉位凶

盛京老福順堂天下馳名

▲北京農工商部立案准其專售並發給執照得享一體保護之利 奉天勸業道照發執照
[illegible]自示之後不得再有奸商[illegible]利徒魚目混珠冒牌假藥以後不准 奉天醫務局立案賞給告示禁止私行影射
[illegible]藥等項均[illegible]研究切實[illegible]示 奉天醫務局後倘有奸商故行冒牌准予該商指名
[illegible]究辦 醫學研究所[illegible]立案專售 奉天商務總會一體立案註冊各行各省商務總會分會加意保護如有無恥之徒假冒
[illegible]出[illegible]究辦決不寬貸

▲官驗專門咳嗽藥
本堂祖傳成方咳嗽藥專治五勞七傷諸虛百損無論男婦一般咳嗽氣虛痰喘睡臥不寧胸脇刺痛飲食不進服此藥即見立效除根不但當年輕病者不論年近日久神効每付二丸病輕者二三付即愈此藥每付售洋八角一封十付價洋六元言無二價管保來回有成如不見功効者再[illegible]痊愈剩藥均可退回立時按藥付錢決不食言今實咳嗽藥俱多虛實不分諸君明鑒認明農工商部發給鶴鹿商標再者敝號藥包內均有官發告示印照明是眞藥

▲世傳萬應百補丸
此藥專治先天不足後天虧損五勞七傷腎虧諸症一切腰疼腿疼四肢無力脚膝冷如冰陽痿不舉舉而不堅精冷精清不能種子任房勞過度夢遺滑精面黃肌瘦頭疼耳鳴小腹冷痛一切骨命衰憊等症服此最能保護身體培養元氣添精神悅顏色强腰腳壯筋骨興陽種子健步輕身每大匣淨藥五兩價洋五元每小匣淨藥二兩價洋二元五角

▲胃止痛化積丸
此藥專治男婦心口胃脘諸般疼痛鬱氣脹滿飲食不消翻胃倒飽嘔吐惡心痞塊肚腹作冷作痛時發時止及中寒腹痛脾虛泄瀉四肢浮腫蠱脹鬱消一切酒積食積氣積多年痼疾久不愈隨感卽發如服此藥卽能立效根除永不再犯每付二丸姜水送下每一付市價銀元六角每封十付售洋五元 封五付二元五角

▲加料蒼耆甘露藥酒
此酒專治男婦風寒濕氣腿疼痛腳膝左癱右瘓半身不遂口眼歪邪筋骨麻木腰腿疼痛無力下足拘攣中寒腹痛心胃冷積小腸疝氣九種心痛五積六聚七癥八瘕如是等症速飲此酒涓滴入腹立見功效每瓶銀元四角大瓶三元

▲頂上虎骨熊油膏
本堂精製此膏善能舒筋活血追風透骨腰疼背痛手足拘攣周身麻木四肢不仁癱瘓痿痺肢體不能轉一切跌撲損傷瘀痕痞塊臍腹冷痛小腸疝氣貼之神效眞蓋世第一良方也每大張價洋六角小張三角

▲頂上神效治痔散
此藥考驗秘方最治各般痔瘡勿論今近日久病新發或風濕燥熱作痛作癢初起成瘻日久膿血淋漓不止或成痔瘻以及內外痔瘡大便帶血痛不可忍並皆治之此藥每瓶價洋一元

老福順堂遷居大南關大什字街西新式樓房便是

◀各省寶藥處▶

北京寶源號　計撈樓[illegible]升當　復州德合厚　呼蘭河人和成　豐臺喜義湧　義州[illegible]盛永　鐵岩永慶生　安東復裕恒　巴彥州和隆　安東縣天合隆　遼陽義福　張家灣同義合　昌黎慶成湧　撫順天源源　鐵嶺永茂玉　青堆子公茂棧　金州洪興德　田莊台永盛盛　五常臨福昌和

撫寧[illegible]慶興隆　新民府保萬隆當　寬甸州德昌恆　熱河元亨號　寧遠州順發合　龍王廟恒發順　廣寧縣廣興號　昌圖府寶聚源　洮南府慶和祥　懷仁縣聚生永　寬城子天合興　營口雙盛泰　朝陽鎮興合當　營口同盛春　公主嶺永順昌　大東溝玉合升　勝縣保天裕泰　通化源通厚　黑山河阪盛玉

永陵街天興元　旅順口福慶和　張家口晉[illegible]店　鎮安縣利源達　太平山利昇義　八角臺萬源合　大東溝德興永　東平縣恆興合　法庫縣永盛德　本溪縣永順號　懷德縣世昌隆　哈爾濱永德堂　蓋平縣同合利　新城府春發興　臨江縣東和長　遼中縣公順當　饒陽岳洪興裕　磐石縣恆興泉　冷子堡天興和

金州天德昌　哈爾套街公益當　中後所大順號　岫岩州協盛義　錦州臺裕成永　唐山芝蘭香　開原豫豐長　牛拉門德順泉　鳳凰城益增福　朝陽坡德興成　錦州福聚成　牛莊興合隆　雙城堡泰玉號　鉅鹿縣公合玉　樂亭縣華聚湧　雙台子德慶隆　蓋平恆昌德　金家屯豐元慶　哈爾濱海林永盛福

阿什河恒興源　山海關臨記　榆樹台恒昌隆　大連天合金　吉林天合祠　錦州育發祥　西安縣廣昇長　通江口美孚洋行　八面城玉成合　三姓永泰當　通化縣源盛東　石頭城復盛湧　西豐縣同順隆　山城子合成盛　莊河縣德昌玉　遼中分縣鴻泰隆　鳳凰城德同德茂　農安縣泰發合

天津廣裕昌　長甸河復裕昌　瓦房店日新升　孔林子源泰昌　盧[illegible]臺福祥泰　北井子同增合　新民府德勝和　買賣街福勝和　卜魁[illegible]天合潤　千金寨萬源源　海城永茂興　伊通州世鴻興　留守營萬峻永　錦家窪萬盛裕　安東縣東盛達　大孤山福增厚　小北河源盛源　寬甸縣復裕盛

分館緊要廣告

啓者鄙人自總報社派委支社業於陽曆八月一號視事現寓小水晶宮胡同今各派報處所之報均由本分館代送迨至月期所存報款鄙人特派專差持收款票証提取俾免閱報諸君誤受遺報今有冒提報款情弊嗣後如無票冒取報款者本分館概不承認恐未周知預爲聲明

營口盛京時報分社洪鵠臣具

餘記 大同醬業公司廣告

本公司醬品久已馳名現以交替主人重新組織延聘名師改良製造裝潢華麗饋贈尤宜賜顧者認明本公司招牌庶不致悞 擇於九月六號開張 總公司設在奉天小河沿 電話四百零七號

燕醫生解血毒藥

靈驗無匹功效如神能驅盡人身穢血無有過於燕醫生之解血毒藥凡氣虛血虧者皆因穢血充滿之故試服數日其効立見此藥於地球上已有數百萬人服愈如承賜購請至中國各大藥房均有代售

老晉隆洋行總經理

敬啓者頃讀本月二十一日報內載烏致格等請議周體運司使案內開有德林布以二千圓買法庫縣稅捐局之事係南關彩合醬園之過付並有文端爲証話等語鄙人遠離之餘殊深詫異竊自七月二十四日蒙度支司使委辦法庫稅差援照度支司定章凡充稅差人員均應取具省城殷實舖商保條鄙人旣充此差不能不守此定章遂託奉天商務總會坐辦楊鶴德趨赴魯宗熙轉求南關彩合醬園代爲出具保結是實並非取自二千元之過付銀條伏思旣有爲致格之請議又有文端爲之照話此事旣有証據不難水落石出而且奉天商號凡關出入銀錢之事必然有賬可攷最易調查至所謂文端者鄙人素不知爲何許人且此差係屬行私賄託名譽攸關鄙人無故被誣難默忍應請貴會主持公道迅速派員詳查南關彩合醬園二千元之過付銀條是否屬實並請將文端照話之事係何月日到該號照話均請詳細查明有無其事望速公佈以洗冤抑方不愧爲我共和民國代表之機關也切上言無任盼禱肅此敬請 奉天臨時省議會公鑒

惠林謹啓

謹告[illegible]架唆逆子 歐父

安東太平鎮趙氏溝西崖住戶彭忠福生有六子前房遺二子長式允次式林父子恩愛別無異說忠福住宅周圍地有四十餘日又南溝子有地十八日白菜地有地十九日山荒一處於前清光緒三十四年式允與式林要到白菜地栽種樹木忠福不知式允心懷叵測當卽允許式允至白菜地住有三載後與式林不睦遂有分爨之心於年前七月間式允邀動親友劉元慶馬登章劉福等俱到白菜地式允定要徙居自領白菜地山荒房地一處命式林領南溝子房地十八日餘剩着忠福幼子四人分領忠福因子出幼弱恐欲嫌疑當部憑允式允欺父柔弱許銀元結交多人以爲黨助邀請多人到白菜地請立分單式允又額外要長支地十日其父忠福不允式允手執鍘刀把守門戶有人勸說忠福無奈應允今值元年壬子四月下旬式允領人到趙氏溝蓋房父子口角式允將其父忠福打落門牙二齒忠福怒甚當卽來縣鳴寃鄰友劉元慶王鄉鋸王貴德等勸回家調說式允鯨吞不足百口不應後從安來函一紙追令忠福到華興客棧調說經執事人衣某勸說歸家嗣後仍是籠給終未結果於壬子六月間有梁姓領式允妻同來趙氏溝看望忠福問情梁言爾媳婦令我同來看安房地我就來種忠福勢出無奈今已成案不知審判廳如何判斷異日再報

彭忠福謹白

營口大石橋間